盛京時報

陰曆丁丑五月十四日
昭和十二年六月廿三日
西曆一九三七年

本報價目本埠每份每月一圓二角(國幣) 外埠郵費在內每份每月一圓四角(國幣) 零售每份五分(國幣)
廣告刊費五號字每行十三字一日一圓(國幣)長期另議
發行人 染谷保藏 編輯人 菊池貞二 印刷人 東光明
發行所 奉天隅田町九番地 盛京時報社
電話 編輯部二—三二八二番 營業部二—二〇二二番 城內直賣所四—二三六八號 振替口座奉天一一三〇番
各埠支社 新京東六馬路 哈爾濱新八站承德街 大連榮町二番地 大阪北區堂島濱通一

時論

最近倫敦金價暴落暴漲之謎

黃金在管理通貨制之下。雖已暫失其充當價值尺標之作用。然其充當國際支付手段之作用及其充當儲蓄手段之作用。則依然尚在。近年列強政府不用金而買金及少數尚未禁止藏金國家之國民競謀藏金。其理由殆皆在此。從此種意義言之。在今日。金價之漲落。雖不能如過去實行金本位制時之動輒擾亂一國金融。然其足以影響國際金融。則仍係不可忽略之事實。吾人請以此種觀點一察最近倫敦金價變動之原因及其對於未來之可能的影響。

上星期。倫敦金價忽由七鎊零九便士落到七鎊零五便士。尤以本月三號四號跌風最甚。竟落到七鎊零三便士又三分之二。比美國運金平價低七便士又二分之一。金價雖落。然賣金者卻不少減。計前星期中共出售價值美金五千九百餘萬之黃金。實爲空前紀錄。而第二批由荷蘭瑞士及其他歐洲國家運往倫敦之黃金。尚不在計算之內。此種金價下落之勢。至本月七日。忽然中止。變爲猛漲五便士。然至八日。復跌一便士半。目前尚在漲落不定之際。以上爲倫敦金價變動之事實。

對於倫敦金價暴變之原因。以吾人所知。約有五種不同之觀測。第一種觀測認爲此次金價之變動純出於藏金者之神經過敏及投機者之故意操縱。此說雖非全誤。但不充分。因神經過敏及操縱只能是副因。不能是主因。若不如是解釋。則此種金價暴變何以不發生於從前而必發生於此時之理由將不能說明也。第二種觀測。謂此次金價變動。出於英新內閣之擬行新貨幣政策。如貨幣貶值政策之類。此種觀測。已於七號及八號之英下院質問中。被英財政當局正式否認。且英財政並不感覺十分困難。最近撤消所得稅增徵法案可以爲證。加以英鎊在國際匯兌上方立於順境。從國際貿易言之。亦無突然撕毀英法美三國貨幣協定。而施行貶價政策之必要也。觀金價暴落而英鎊匯價不隨之而落。可知此種觀測之不近眞相。第三種觀測謂此次金價暴變。當由於世界黃金產量之增加及美國購金政策之困難。世界金產額在一九三六年爲三千五百餘萬盎司。較上年多四百餘萬盎司。以美金計之。約增產一萬萬五千萬美金。而金之用途。則因列強競採管理通貨制及統制貿易政策之故。日見減少。唯美國因欲維持其出超的貿易關係 及顧全其債權國之地位。不能不採用維持金價之政策(亦即使美金之國際價值固守低位之政策)。因而不能不收買黃金。然在事實上。美國之收買黃金已達相當飽和程度。不但政府之金準備已爲百分之百。且據本月二日合衆社電。美政府所收買之不活動的(即雖買得而不用作金準備的)黃金。已達九千三百萬美金。故美政府頗有不 能繼續購金之勢。蓋此後所購之不活動的黃金愈多。則政府所擔負之利息亦當愈多。結果將與購金以利對外貿易的政策之目的相反也。第四種觀測。在傾向上。恰與第三種相反。謂美國政府爲欲壓抑國內物價之高漲。勢將採用抬高美金價格之政策。而此種政策上最易實行之方法。厥爲減低收買黃金之價格。此雖受三國貨幣協定之相當限制。但並非不可能。此次倫敦金價之變化。實爲美國此種情勢之反映。第五種觀測。謂主要原因在蘇聯最近之大量的出賣黃金。據專家調查。蘇聯自本年三月以來。已出賣價值四千萬鎊之黃金。而依上年度 世界黃金產量計之。蘇聯實佔第二位。所產黃金約佔全世界總產額之二成。同時。蘇聯及素不採用積蓄黃金於國內之政策。故倫敦金價自難維持原狀。

依吾人所見。第三第四第五各種觀測。俱有相當理由。但主要之原因。恐仍爲第三種觀測所舉之原因。故吾人以爲。如英法荷等國不能如美國之主張。亦照樣採用購金政策。則黃金價格之日益降落。殆屬必不可免之事。其結果恐非使英美三國貨幣協定終於廢棄不止也。

比爾波經激戰後 終歸革軍手中

巴斯克一帶、勢必革命軍佔領

【比爾波十九日電】西班牙革命軍、自十九日晨即開始比爾波總攻擊、終告大勝、竟於下午一時半開入市街、於是該市完全歸於革命軍手中矣、而攻防五閱月、難攻不落之該市、今既陷落、想巴斯克地方一帶、亦將必爲革命軍所得云、

【比爾波港訊】國民軍前線現距比爾波港市梢房屋、不過七百公尺之遙、

【比爾波港訊】國民軍頃發出廣播消息稱、比爾波港北東南三面各村鎮、以及該港所引爲天險之附近各山頭、均被國民軍先後攻克、以故該港所謂鐵防衛綫、現已不復存在、城中現有數處地方起火、且亦無負責政府之存在、國民軍所屬飛機、飛在比爾波港上空散發傳單、勸居民持以鎮靜、以待國民軍開入城中云、

【桑坦特訊】比爾波難民若干日以來、均扶老携幼、向比斯灣之桑坦特港前進、情形極爲悽慘、十八日一日中、來桑坦特港之難民、達七萬名之譜、因之民食及居屋均發生問題、

對於德外長赴英 意大利似懷隱憂

歐洲各問題英意難和解

【羅馬訊】據羅馬消息、關於德外長赴英事、意報表面上雖表贊成、然仍不無隱憂、蓋意深恐英堅主令德解除對西國之約束、以後不再援助西國民軍、此種主張足使德意對於西問題意見發生齟齬、則以西國事件有關援國威望、殊難中途放棄故也、至關於歐洲各項主要問題、意國方面亦恐英意之態度難以和解云、此外意駐英大使於會見艾登時、曾稱意贊成牛賴特來英談話、蓋此舉足使西歐英法德意間從新進行外交談話、而談話目的則在於建立四國主宰歐洲事務之制度、再行鄭重聲明、任何種羅迦諾新公約、僅當認爲成立一般協定之第一步驟、而一般協定則必須包含中歐及東歐問題、而其結果亦斷不能使英法友誼及集體安全制爲之削弱、故牛賴特來英之後、當不至立即產生何種結果、且英政府意見亦不欲立即恢復西歐新公約之談判、決以西歐問題之解決與各種重要經濟問題均有密切之關聯故、

閻錫山患糖尿症

(太原訊)閻錫山病勢經石民德、李允恪、吳濟源三醫、多次詳密檢查各部、除胃症外、心臟各部均甚康、並患有糖尿症、現已開始治療、據醫者談腸胃症尚不十分重、短期內當可康復、

德經濟部長業抵奧京

【維也納訊】德經濟部長兼德國家銀行總裁沙赫特博士、今晨乘飛機由柏林抵此、彼預計留維也納兩日、訪晤奧政府要人、

俄美女子任副密探長

【華沙訊】聞杜嘉契夫斯基審訊、時最有力之證人爲一極美麗之女子、名伏羅沙夫、彼在杜被捕前、與之往來頗密、杜處死刑後、當局爲酬勛起見、已派該女郎爲蘇聯密探偵察部副部長、

杜羅基派間諜團大批被捕

【東京二十日電】判明於西班牙人民戰線內、杜羅基派間諜團暗躍、向革命軍會提出供給機密情報、傳於十八日拂曉、一黨二百名一網打盡、均被逮捕、稱謂間諜團、向馬德里、巴稜西亞其他人民戰線之牙城、配布走狗、向革命軍提出供給情報云、

平漢花河支綫 行開工典禮

全線長二百餘公里

【漢口訊】平漢路興建花園至老河口支綫、自上年二月開始籌畫以來、今已就緒、十七日午在花園站舉行花河支綫開工典禮、到何成濬及黃紹雄代表伍廷颺、及各機關代表數十人、首由陳延炯報告興建該路計畫及經過、次何成濬伍廷颺等相繼致詞後散會、

【漢口訊】平漢路花河支綫工程處長王金職語記者、稱本支綫全長三〇四公里分三總段第一總段由花園至厲山、長一百一十公里、第二總段由厲山至唐河鎮第三總段由唐河鎮至老河口、全部建築費包括土方枕木、鋼軌、橋梁、機車車輛站屋約需二千五百萬元現第一總段土方、係包工承辦、每立方公尺價格爲一角三分五厘、此段工程預備於明春完成、先行通車所有枕木係向美國訂購鋼軌則係向英國購買、預料本年九月均可運來敷設、全綫有大橋兩座、共一卽係離花園站一公里七之徐家河橋、身長達三百公尺、本處預備先建木質橋樑、俾一切材料可以西運、其次爲張家灣大河橋、身長約二百七十公尺云、

法國上院討論 財政法案

原文將大加修改

【巴黎訊】法上院十六日並未討論法政府之財政法案、改十七日提出上院財政委員會討論、若能通過、則將於十八日、提交大會、聞上院財政委員會、對於下院十六日通過之議案原文、將大加修改、將賦與政府財政特權之範圍及期限、均將加以限定、修正後之議案、或能通過大會、亦未可知、但最後之決定權、仍操之於在上院佔一空席之左派政黨之手云、

菲律賓群島究屬誰家天下【一】

(本文係節譯一九三七年四月國家雜誌 The Nation 論文—著作者 James S allen)

菲律賓群島問題、現時殆全以經濟爲轉移、緣北美合衆國與菲島政府間、行將舉行貿易會議故也、美菲兩政府間、所爭論者、皆以台丁馬克達飛獨立法The Tydings Mc Duffeh depnaence act之經濟條欵爲中心、該獨立法、允許菲島以廣泛自治權、並許可於十年過渡期滿在一九四六年、完全獨立、獨立法之決議、乃古巴糖業代表、與菲島獨立委員等、努力之結果也、夫糖業代表、與獨立委員之結合、宛若同床異夢、故對於獨立法之內容、各有其不滿意之點、古巴糖業代表、則受紐約花旗銀 行The National city Bank of New York與歐巴斯考提亞銀行 The Bank of Nova Scotia 之支配、斯二行者、爲美人投資古巴糖業者之代表、美人所食之糖、多半來自古巴、糖業代表之所以贊助菲島獨立運動者、意在剝奪菲人自一九〇八年以來、在美國市場、所享之自由貿易權利、並可藉此免除菲糖所享之差別稅率、原爲補助菲糖、與古巴糖在市場競爭、而特許者也、爲達到上述之目的、故於台丁馬克達飛獨立法中、特別規定、在共和政府成立五年以後、菲律賓之糖、或其他種貨物之輸入美國者、須征收百分之五之出口稅、並規定此種稅額、須逐年增加、至一九四五年、卽可增至百分之二十五、然而在此期間內、美國貨物之輸入菲律賓群島者、則與免稅、嗣因菲島對於此種規定、提出異議、羅斯福大總統、在簽署以前、允諾奎松大總統President Quezon舉行會議、對於此種條欵、重加討論、菲島糖業界之脈廹、與遠東政情之發展、致使美國急於招集會議、

本日三大張半

主婦之友 七月特大號 現已發售! 詳細請看第三頁!

股票遺失聲明作廢

敬啓者前於事變時將奉天紡紗廠所發四德堂名下大洋壹百圓綸字第六百五十九號股票一張遺失屢找未獲除請求紡紗廠補發股票外以上所失之股票無論落於何人之手概作無効特此聲明

遼陽縣第十二署屬村吉洞峪 四德堂謹啓

鳴謝聯保公司賠欵快痛可靠

蛟河前於五月三日發生空前火災共燒一百五十餘戶本號亦卽其中之一幸事前在聯保公司保有火險一萬四仟元事後經該公司查勘屬實卽按實在損失數目共賠付一萬一千八百元異常痛快絕無留難情弊領欵之餘無以爲謝謹登報宣揚並爲各界介紹

蛟河 永盛茂謹啓

聲明作廢

啓者敝人王珍置有中則地六畝下則地五畝計照壹張於大同元年間因避刀匪之亂藏於地下腐亂無存又陸廣武領名城地拾五畝計照壹張於民國十年五月間被家鼠咬壞毫絲無存坐落均在柳河縣五區安善村七顆樹特此聲明

柳河縣五道溝住戶 王珍 陸廣武 同啓

失照聲明

啓者敝於民國十一年價買劉經榮坐落小北關崇公館胡同地基一段二十三畝八分將照遺失業經呈請市公署補發新照在案該照無論落於何人之手概作無效特此聲明

崔敬臣啓

續聘顧問啓事

茲啓者本宅及經理馮馨坡續聘大律師 平岡三春 崔荊岩 二君爲常年法律顧問凡關於本宅及經理馮馨坡個人所有一切財產名譽及其他一切權益仍由該律師等依法負保障責任特此聲明

奉天小河沿北上坎七號電話四三五七三 吳長麟堂 馮馨坡 同啓

律師 平岡三春 崔荊岩 被續聘 全啓事

本律師續受 吳長麟堂及經理馮馨坡 個人聘請爲法律常年顧問對於該堂及馮馨坡個人所有一切財產名譽及一切權益均由本律師依法保障之特此申明

辯護士 平岡三春 奉天商埠五緯路十五 電話二三八八九
律師 崔荊岩 奉天小東關乾興店胡同 電話一五四三八一七

財政部指定奉天產金買入人啓事

啓者茲於六月十日奉財政部指令第九〇〇七九〇〇八號指定本店爲奉天市產金買入人關於砂金、生金、塊金、依法一律收買價值公道分量準確希望如有上項產金前來售賣本店無任歡迎

奉天產金買入人 城內中街路北
萃華金店總號 門牌三一
萃華金店西號 門牌三六
華興厚金店 門牌二四
同啓

奉天商務印書館發售特價書

綜合英漢大辭典 合訂本 合正編補編爲一體 視原定價不及三成
黃士復 江鐵 主編
四開本一冊 布面精裝 一千七百頁
定價五元 特價 三元五角
特價期八月底止外埠函購郵費另加

招募滿人司機日滿人車掌廣告

一、滿洲國人汽車司機
一、資格 有首都警察廳許可者
二、年齡 自滿二十一歲至滿四十歲
一、日滿人車掌
一、資格 小學校卒業者
二、年齡 自滿十三歲至十八歲
司機工資五十圓以上至六十圓之程度希望者親携履歷書及像片來本事務所面談六月二十五日截止報名
康德四年六月十三日
新京交通株式會社驛前事務所 電話三一五六六八

日滿書院招生 日語教授 新班開學 七月一日

第一學期(初學者)
第二學期(四個月以上修學者)
第三學期(八個月以上修學者)
高等科前期第十三期(一個年以上修學者)
地址 奉天大西門裡瀋陽縣胡同電四三三四六番
簡章 函索即寄 插班隨時入學

敝人于康德三年一月與楊聚東合資在奉天城內小南門裡路西開設常記電料行現因敝人另就別商已將貨物鋪墊如數點清以及欠人人欠電業局商會之許可經中說允如數兌與楊聚東名下負責營業另有兌帖爲證敝人自康德四年六月一日脫離常記一切關係概不負責恐未週知特此登報聲明

具聲明人 孫耀庭

代理 商標登記 商業登記 發明 公司登記 意匠

事務所新京東五條通三番地(取引所南對門) 電話三一五七七二番
前實業部商標局囑託 辦理士 景雲章 中根齋
奉天辦公處 商埠地四經路二五寶隆洋行 小西關大什字街西三益洋行 電話 城內二—九七三 中央二—七二—

本報啓事

本報爲擁護東亞和平力倡中日提携宗旨正大素爲閱者所知今爲推銷冀東各縣本報起見特派專員分赴各地推銷仰祈官紳士商鼎力協助保護以期實現東亞和平實爲至禱本報爲便利送閱及刊登廣告事項特在天津設有總支社希各界注意爲荷

奉天盛京時報社

查二妙堂友于氏營業部 貴華室湖筆莊 改組遷移廣告

奉天 敝查二妙堂向設上海一百餘年去年來奉設廠出品各種香墨邇遐馳名茲爲便利顧客起見特在奉天鼓樓北增設營業部凡新老主顧嗣後如有添單信件請直寄營業部是幸敝貴華室向設奉天小南門裏發兌湖南毛筆二十餘年茲因執事人另有他就改由余歷岬爲全權經理業經遷移奉天鼓樓北照常營業並經理萬源湘繡所有貴華室前經理人經手賬務無論人欠欠人概與新經理余歷岬無涉凡蒙顧請認明地點字號庶幾貨眞價實以防假冒是幸

奉天商工銀行召開股東常會公告

敬啓者茲訂於康德四年七月二十三日(星期五)午前十時在本行會議廳召開第六回股東常會討議左開各事項屆期務請携帶與前存本行印鑑相符之印章出席與會除分別通知外合再登報公告卽請各股東查照爲荷

股東常會附議事項
一、康德四年上半期(第六回)營業報告書貸借對照表財產目錄損益計算書承認案
一、康德四年上半期利益金處分案

奉天商工銀行股份有限公司 董事長 方煜恩謹啓

康德四年六月十九日
本行股票定由康德四年六月廿一日起至第六回股東常會終了之日止停止更名過戶合併聲明

隨時入院

耳鼻咽喉科 外科一般
免費健康診斷 每日自午前九時至十時
奉天富士町二
延壽堂醫院
電話(三)三八一二
院長武市延壽

春大減價季

前程萬里 獎勵贈禮
加厚料 水晶 特價二元
如非真值 加倍還洋
外埠函購加郵三毛
地址 奉天中街
光明眼鏡行
美術禮品配光眼鏡

懷德縣公主嶺分社啓事

茲查本分社爲擴充業務及靈通消息計特聘委潘中心君爲本社記者用特刊登報端週知聲明

康德四年六月三日

夏季必需之 眞正巴拿碼草帽
流行新樣 坤西式各 童女小孩 草帽
全備 大宗 貨豐價廉
奉天中街中間路南 潤記專門帽店

虎骨花蛇藥酒

本酒專能驅風散寒開瘀止痛主治筋肉疼痛關節痠痛四肢麻木癱瘓不遂及諸般寒疾每瓶價三元

頭痛藥

本藥專能清神止痛主治勞神過度酒醉船暈風寒感冒各種頭痛及一般常習頭痛偏頭痛並神經痛每袋二角每打二元二角

退瘧散

本散專能解熱補血撲滅瘧病原蟲主治寒熱往來按時發作或每日一發或隔日隔三四日一發各種瘧病疾每袋定價國幣四角

虎骨熊油膏

本膏專能通經活絡開瘀化滯主治腰腿疼痛痞氣腹痛及血瘀經痛赤白帶下等症每張價國幣六角

老福順堂藥店 奉天大南關西大什字街 電話四一二八七〇
外埠函購藥價十元以下郵費照價加收一成十元以上郵費讓免

因掃蕩赤軍異分子 强化斯氏獨裁
日陸軍觀測蘇肅軍案

【東京廿一日電】關於杜哈赤維夫斯基元帥以下赤軍首腦處刑案、陸軍當局、考慮蘇聯赤軍今後動向並波及蘇聯對外政策之影響、甚爲注意、茲綜合各方面所得之消息、大致有如左觀測、

關於蘇聯政府拘捕杜元帥以下八人赤軍最高幹部、以違犯軍法之大逆罪及對人民與勞動者農民之背信罪、經六月十一日軍法會議判決槍決、即日執刑案之原因及該案波及赤軍將校之影響之觀測、因蘇聯當局之秘密主義、且其發表、亦極含糊、故不易明瞭其眞相、然現在有如左之兩種觀測、較爲有力、

一、伴同 赤軍鞏固、以舊帝政時代將校出身者爲主體之赤軍內知識階級分子勢力、愈趨擴大、實爲現政權首腦者一大痼疾、是以頗感自己政權之將來、極爲危險、今政權首腦者、始出以彈壓之舉措也、

二、對於 斯達林迄現今曾行之國內肅正工作、欲波及到赤軍內者、因爲八名之被處刑者等、曾有反對意見、故一舉而行斷壓、

此二說皆爲企圖斯達林獨裁强化之肅正工作、信而不疑、如謂被處刑者等、曾行賣國奴的大陰謀之說、在現今蘇聯採取極峻烈之監視下、想不能行如斯行爲、且自赤軍部內保有實力之如此被處刑者、毫無何等抵抗、容易被壓迫之事實而觀之、到底不能信所謂陰謀事而蘇聯當局者、對斯種赤軍功勞者、加以背信大逆之罪、可視爲欲策謀使國民之敵愾心、向外部注視而强化團結力者、觀測上項結果、則可想像在蘇聯國內、對於斯達林政權、多有持反抗的意志者、故此種事件、將來想猶能續發、依該事件、於赤軍內瀰漫猜疑恐怖之空氣、雖不能否定、然一方爲用手術割治斯達林政權內化膿之癌疾、與其謂較有事之際、有包藏命中危險之虞、莫若謂赤軍肅正工作可能恢復赤軍之安全性、而由斯達林自身、下以切開此癌疾之斷然決意、敢行此事之點觀之、足証其確有自信也、雖有認爲蘇聯依本事件、共對外政策、將有軟化之傾向者、然實得其反、而依掃蕩赤軍內之異己分子、由斯達林獨裁之强化與對內政策之必要上觀之、或爲向對外硬化方針之邁進、亦未可知、

雅將軍夫人 爲避免逮捕

【伯林二十日電】與杜元帥同處死刑之列寧格勒軍管區司令雅基爾將軍夫人、十八日曾在布拉烏達報端、斷定該將軍爲對國家之叛逆、此舉蓋因照一九三四年六月八日之法令、凡政治犯之家屬、應予逮捕爲肉票、夫人爲避免逮捕、故謂其夫爲叛逆、或謂杜元帥等之夫人、如不踵而行之、恐不免處以流罪、

八將軍全遺族 流刑五年

【莫斯科電】杜哈赤維夫斯基元帥以下八將軍全遺族、以叛逆者坐罪家族、對之判處流刑五年、流於西伯利亞方面、辛辣制裁之斯達林、對於無關係的家族、猶如此酷刻、則其獨裁政治、發展至何處、殊不可測、一般民衆均極感不安云、

舊東北軍

踏進衰滅之宿命 移防後喪失勢力
各軍駐地均係山間僻地 今後難免大改編或縮小

【青島二十日電】以陝變解決爲契機、在西北地方勦共之舊東北軍、業已奉令向江蘇、安徽、河南等省移防、迄至五月中旬、共移防情形如左、

▲第四九軍（軍長劉多荃兩個師）駐河南省南部平漢路西側地區、

▲騎兵軍（軍長檀自新）駐河南省北部平漢路許昌附近一帶、

▲第五七軍（軍長繆澂流五個師）駐河南省北部平漢路西側地區、

▲第六七軍（軍長吳克仁四個師）駐安徽省西北地區、

▲第五一軍（軍長于學忠四個師）駐江蘇省中央部、

又舊東北軍之萬福麟軍、駐河北省南部平漢路沿線、任何柱國爲西安行營副主任、其軍駐隴海路西側地區、通觀以上舊東北軍新配置狀況、均駐於山間僻地、物資缺乏、與鐵路沿線相距較遠、鐵路沿線、悉由中央軍守備、與其外舊東北軍完全斷絕聯絡、宛如德川時代外樣大名之配置、又五月中旬、南京政府曾經制定舊東北軍整理辦法、今後可得任意改編縮小舊東北軍、昔日與共產軍均爲對抗中央軍一大勢力之舊東北軍、今因張學良被監禁於奉化、又加各軍分遣、駐於僻地、士氣頗爲不振、據觀惟有漸趨沒落之一途、

山岳界慘聞

喜馬拉雅探險隊 遭難幾乎全滅歟
賓隊長脫險得九死一生

【西讀拉廿日電】德奧山岳界所組織之楠柯巴爾巴特攀登隊、擬征服喜馬拉雅山脉處女峰楠柯巴爾巴特、曾於六日在五千九百五十米之高地山麓建設第四幕營、更期踴躍前進、詎料突然豪積雪崩頽、探險隊員七名、東道人九名、均遭悲慘的壓死、但賓隊長、如獲奇蹟一般、竟乃九死一生、

【又電】印度政廳接德國喜馬拉雅探險隊遭難之急報、現正待詳報、並飭令現地官憲講求應付措置、

惟該探險隊、六日建設第四幕營以來、一切消息杜絕、故發生雪崩地點、遭難前後情況、完全不明、即該一行果爾在拉基奧特氷河上被崩雪所襲與否、或由第五幕營前進攀登、於第六幕營與山頂間、被新雪崩頽與否、尙未明瞭、據公報、約謂七名、該隊自隊長以下九名、其中杜洛爾教授、担當科學班、故事實上攀登隊、由密猶爾立特爾副隊長以下全滅、又據報告、東道人九名亦遭難、全体遭難者、共達十六名、此事爲喜馬拉雅攀登史上未曾有之慘事、

衆料遭難隊員氏名如左、

副隊長 比德魯密猶 爾立特爾、 亞德爾夫、 剎特孟爾、 基恩特孟爾、 赫布、 馬丁、 其特發、 潘克、 法澤爾、 漢斯、 亞爾特曼、 烏爾里喜、 路立特氏等、

救援隊急赴現地

【又電】德奧山岳界精銳 在楠柯巴爾巴特山遭難之歷史的第一報、率同基爾基特部隊而當護衛該隊之連絡將校斯馬特中尉所齎來者、斯中尉與賓隊長脫險、駐在基爾基特軍之卡克普賴特大佐、當即組織救援隊、急赴現地、

日山岳會長 松方表示悼意

【東京廿一日電】接德奧山岳隊遭難之報道、日本山岳會長並喜馬拉雅研究家松方三郎氏、黯然談稱如左、

在喜馬拉雅遭難歷史、有在挨佛勒斯山之馬羅里、亞賓亞氏、一九三四年在楠柯巴爾巴特山之梅爾克爾氏以下之德國 山岳隊、然此次遭難、可謂喜馬拉雅攀登史上之空前慘事、又比較上次遭難、犧牲者多數、且喪失山岳界權威者、由此再擧、恐爲難辦、據最近消息、該隊攀登相當高地、故若遭難、知雪似爲原因、若被雪崩所襲、則可謂比諸壓死、冷死幾乎事實、要之對此山岳界空前慘事、不勝惋悼云云、

拉外長與蘇當局 商東歐和平問題

【莫斯科十九日電】拉脫維亞外長孟鐵爾斯氏、十七日下午、訪問蘇外務人民委員李特維諾夫氏、關於東歐和平問題、有所懇談、

政府擬解決改廢 御諮詢事項案

【東京二十一日電】近衛首相、自組閣以來、節節向革新政策具體化邁進、而對於樞密院、亦爲適合時代變遷、努力於樞府御諮詢事項之整理、瀧法制局長官、刻正急遽從事準備、原來政府必須奏請御諮詢樞密院之事項、以樞密院官制規定者、不過一極小部份、多數按多年慣例而行、因此、一方面當茲國務多端之際、雖如許不重要案件、亦須一一仰御諮詢、他方面、憲法運用上實際政治上演出極重大角色諸官制、譬如中央經濟會議官制、或貴族院制度議員制度調査會官制、僅止閣議決定事項耳、不必樞府請御諮詢、此中隱藏幾多矛盾、從而改廢整理右御諮詢事項、屢成問題、惟尙未至具體化、今次瀧法制局長官、於確因決意之下、以謀解決是案、諒近當對村上樞府書記官長、開始具體的折衝、

[illegible]

迄至救出蔣介石 （宋美齡記）（十九）

學良說、

『我們也許和楊 的部下要打一回仗、那妳不是很危險麼？請妳和瑞納先飛到洛陽去吧！我哄騙我方的黨徒、說明你們爲交涉而去南京、我讓總司令化裝、悄悄地脫出此地、到我部下的兵營、從那兒再乘汽車到洛陽去、在洛陽和妳相會、可好嗎？』

關

於這個計畫、

子文說、應在做盡萬種方策以後、再照那樣做方好、可是在脊背受傷的總司令、不但不能够坐汽車長行、而且總不會做這樣卑怯的行爲、我拒絕張學良的提案說、

『他決不願改 裝而脫逃、若是不公然去乘飛行機、我始終和他一同厮守在這兒、政府軍倘如爆炸西安、以致他被殺、我也和他一塊兒死難！』

子文和學良、 以爲我的驚拗、赶得上總司令因爲我始終有絕對不安協的決意、『你必得說伏他們！即時 釋放總司令、這不但是全体中國的要求、而且也是全世界的要求、海外的同胞、也要求總司令釋放、並且你已經舉着逆賊的非難了』

『那我也知道的、 我也接到從海外來的電報、可是他們像不知道我眞正的主意、我向來就毫無危害總司令的念頭、』

在明天聖誕節、我們怎麼過？很感到不安像似不大有望似的、休戰的期限、時時刻刻的接近着、並且南京政府一動武力、開始討伐、顯然必受全體國民非常地困難、

問

題依然全在西安將校如何避免問責呢當然、要是他們眞正後悔了、他們當 然無須懸念自己的將來、然而他 們要是還 沒有後悔、 那麼、 結果實在不可測度、總司令的宏量、大衆周知的事實、他們得信賴總司令的寬容才好、

學良也 以叛軍將 校優柔寡斷、才感覺焦燥起來、脅威他們說要不取政治解決、他也將隨便地弄個手段了、在我們的交涉、金錢或勢力、固然不是問題、如像從來叛軍指導者都做的那種交易、事實上是絲毫沒有的、因爲這個、這次叛亂殊異從前、並且還就証明中國政治進步、同時、証明是中國最後的內亂計畫、

最大的禮物

聖誕節 的前日、 遂漸入夜了、 事態還是像傾向着失望、繼續會談、直到深更、當聖誕節天亮了的時候、照我們的習慣、在聖誕節早晨、總司令和我睹賽、第一個問安的人、便會決定這天的節目、在這早晨呢、總司令贏了、天色明亮、他就在床上躺着說、

『慶賀聖誕節！』

這冷天早晨、在我感覺十分憂鬱的、 但却明朗 高聲答應了、

『慶賀聖誕節！』

陷在這種危地碰着、可樂的聖誕節、聖誕樹也沒有、聖誕老人不光臨這西安嗎？

日政府注視 新黨運動

【東京廿日電】隨同特別議會開會在即、在政民兩黨有志代議士間、以更生政黨爲目標革新運動、漸形具体化、新黨樹立運動、似呈發展、頗堪注目、政府方面而乃注視動向、抱有如左見解、

現今所有政黨間之行動、以如何形式、進至具体的新黨運動與否、尙未斷定、然而結成、至少異於從來所有新黨運動、應不以政黨幹部之筞商設之、須以政策及職能勢力範圍爲根據、並且須由相等的時局認識者、合同結成、現內閣對新黨之結成頗爲期待、然關於政黨工作之發展、與政府所願之方向共同進行、必須相當期間、衆料該期似爲特別議會畢後、政府目下維持靜觀態度、注目現狀、

近衛招堀內外次 聽取外交情勢
日對華新方針似已決定

【宮之下二十一日電】基於國際正義、以確立眞國際平和爲目標着手積極的樹立外交方策之近衛首相、二十日午後四時、在週末靜養地箱根富士屋旅館、招爲代理外相之堀內次官、以滿洲華北問題爲中心、關於中國問題一般並歐美各國之政治情勢、及從來之外交經濟等、詳細聽取、約亘二小時、遂行會談、共用晚餐後、更到九時餘、有所懇談、又首相以此爲已聽取陸軍及外務省側之意見、故歸京後、速與米內海相會見、聽取海軍側之意向、並將與廣田外相協議、以資打開對華問題、且使對英對美對蘇及其他一般外交方策具體化、 堀內次官與首相會見後、有如左之談話、

僅報告過去一年間全般的外交經過耳、並未言及對蘇對華外交問題、且首相亦未特行質問、華北滿洲問題、對近將歸任之川越大使之訓令、業經決定、今日亦未提及、因蔣介石等國民政府要人、刻正齊集廬山會議、認爲無須急於開始談判、關於外交問題、亦無有日內與陸海軍間開會議之意云云、

政府與政友會 關係好轉

【東京廿一日電】中島鐵相今後爲避與政黨固執、使政府向實現革新政策邁進以打開時艱計、擬與政黨主腦部、務必緊密連絡、以疏通兩者意見、決定最善方策、政府異常努力、以求與政黨疏通意見、茲決定三原則五年計劃、即傳達該旨、並要望政友會、與政府採同一步驟、作成三原則五年計劃具體案、將其成案、務於議會舉行前向政府近言、以貢獻實現等語、於是政友會首腦部乃表示諒解、決定當即開始政務調査案之作成、由此觀測、政府對政友會兩者關係、似形好轉、

橫斷北極蘇聯機 臨時落潘古巴

【潘古巴廿日電】橫斷北極圈之蘇聯機、敢冒太平洋岸之惡天氣、繼續飛行、於二十日午前二十二分、在潘古巴降陸、似因給油等破壞而不時降陸者、按由莫斯科出發以來、需時六十三小時十七分、

稅警團永駐山東？
包圍青島各地趕造兵營

【青島二十日電】稅警團自侵入山東以來即占據各地民宅住宿、時與地方民發生口角、稅警團第五團本部、今爲防止因此種糾紛而惹起民心離叛、並使稅警團永駐山東起見、奉中央命令、將以摩天嶺爲中心、包圍青島、在各地建設兵營、業已動工修築、王哥莊兵營、今又定於馬哥莊附近、構築一大兵營、自六月上旬以來、即由青島購買洋灰木料、由城陽購買石材、運往該地、

關於德艦被襲案 四國會議昨續開

【倫敦十九日電】關於萊普奇號被炸案之四國商議、十九日下午五時、在英國外交部開會、艾登外長、高爾邦法國大使、均認爲情勢重大、提議希各與本國政府協議後、愼重研討辦法、決於廿一日續行討論、

日航空路設備 各種科學設施

【東京廿一日電】自本月一日起所開始之日本愛國航空週現亘各地、盛行紀念講演及遊覽飛行、擬於世運開幕時、普及航空路綫、爲該前奏曲、現節節完成飛行場、日遞信省俟飛行場完備、即航空燈台無線電信電話局、無線電聯絡器等科學設施之完璧、現對東京札幌線難航地之津輕海峽、札幌青森兩無線電信電話局裝置無線聯絡器、預定本年中完成、又在米子設該器、更對新瀉高知兩市無線設備、亦着手動工、預定八月許竣工、

最近世界情勢 列國之軍備
關東軍參謀稻村中佐講演 （三）

又蘇聯在國防問題中、對於滿日兩國、尤有重要意義、今其一問題、即其傳統之遠東政策是、蘇聯遠東政策、實自彼得大帝以來傳統的國是、迄至今日、毫未變化、証諸列寧所言『吾人運命、決於東方』、瞭如 觀火、今日蘇聯之遠東軍備、可立証無餘、我人試觀一九三一年七月共產黨大會決議、曾有『當迄行五年計畫、第一義的重要任務、即爲發達增進蘇聯國防力有關係部份』之語、觀此則蘇聯第一次產業五年計畫擴張軍備之大勢可知矣、

原來蘇聯陸軍即赤軍、分爲陸軍海軍空軍三種、另加關於內務人民委員部之特別軍隊、即前所謂蘇聯國境保安隊之軍隊、現在陸軍總兵力、約達百八十五萬〇陸軍分爲正規軍隊與民兵部隊、正規部隊、爲赤軍中堅、主要配置於國境方面、民兵部隊、其基幹部、與正規軍相同、而其交代部、每年於一定期間、交換服務、故軍隊能力、有不劣於正規部隊之狀況、蘇聯國境保安隊、其性質担任守備國境、鎭壓國內反革命運動、守護交通線等、可謂爲維持共產政權之基本軍隊、其主要軍隊、自一九二七年至一九三三年杪之間、增加之勢力、步兵師團、由七 〇增至九〇、增加二〇師團、騎兵師團、由一〇增至二五、增加十五師團、飛行機數由一二〇〇增至五〇〇〇、增加四八二〇架、機械化部隊、一九二七年尙未備具、現在則有十數隊矣、綜此以觀、蘇聯兵力之激增可思過半矣、且遠東兵力、以前不過五六萬、今則約達三十萬、復次、更觀美國、美國比隣、無接壤之强國、故開戰之初、毋庸動員大陸軍、故應於戰時必要、可一擧編成大軍、從而若有優勢之海軍、平時便無準備偌大陸軍之必要、惟事實上殊不如此、美國行動、實與此相反、其居心何在、殊値注目、美國海軍、由正規軍護國軍及偏成豫備軍而成、現在兵力、正規軍約十三萬七千、護國軍約十九萬、編成豫備軍約十二萬、合計約四十四萬、更觀德國、刻正傾注全力於恢復平等權、再造其隆盛的祖國之雄姿、

而國際聯盟、於一九三二年十二月、已漸次原則的予以承認、惟實質上避免認有軍備平等權耳、於此希特勒總統政權、稱國聯爲『列國爲實現一般限制企圖』之第一步、認爲此方强力極端限制德國軍備、而彼方戰勝國、不特毫不限制軍備、且愈行擴張、實屬不當、毅然在一九三三年十月、脫退軍縮會議及國際聯盟、次於二年後一九三五年三月、以一方的廢棄和平條約第五篇軍事條項、爆彈宣言、震駭歐洲天地、爾後、雖然財政困難、仍銳意邁進於完成軍備、國民對此、咸予以全幅之信頼、按德國國防軍、由陸軍海軍空軍等三軍而成、正規軍之數、約五十五萬、此外、突擊隊親衛隊等類似軍隊團體之人員、約十一萬六千、計約六十萬六千人、又外此其他諸國軍備狀況、本擬一述、奈因時間關係、茲遂省略、要之、現代世界、眞甚複雜、即在此複雜中、認識極淸楚之事由、因世界情勢、流轉不已、於是、各國國民、處於此間、殊苦悶在國民主義立場下如何求較佳之生活、而且有奮勉努力之狀態、就中在東洋、中國爲現代世界唯一殘存之龐大半殖民地、幾成爲列强榨取之好資料、倘一步誤踏、便有惹起世界禍亂之狀況、故日本國民、以東洋和平爲傳統國策、立足皇道精神、愈益增强滿日不可分關係、同時、完成戰備、有事之秋、則將秉正義利劍、以懲邪惡、確立正義和平、相信增進人類福祉之覺悟、實爲重要、語云『有備無患』、在此意義下、切望諸君在今次防空演習眞實活動焉、（完）

近衛首相果成功 改革貴族院案

【東京二十一日電】對近衛內閣所負重大使命之一、即關於貴族院改革案、近衛首相爲共革新政策之第一步、決將斷行實現、同時改正衆議院議員選擧法、對萎靡沈滯之議會、注入淸新明朗之空氣、俾期日本議院制度之完璧、令貴族院制度調査會、審議立案、決定下屆通常議會提出討論、按近衛首相所抱懷之改革方針、實非徹溫姑息之辦法、而抵觸貴族院構成法根本之相當革新方針、即

一、爲發揮議院制度之妙味、貴族院無論如何、以廣範圍之各方面專門家經驗者作爲構成份子、

一、貴族院如現行之華族各階級代表之議員作爲中心之組織構成辦法、實係過去中之一形式、決非適應新時代之辦法、故須由根本上改革之、但華族議員、因基於憲法所定、故不得廢止、因之改正貴族院令第五條勅選議員制限規定、同時共主要目標、置於設置專門家議員制度、謀減少華族議員數、而共目標、大體勅選議員爲全體之三分之一、代爲多額納稅議員之專門家議員、任命全體三分之一、又華族議員數、亦作爲三分之一程度、此比率甚爲妥當、又議員全體最、未必減少、

如上述方針、以臨議會時、最受打擊之研究會、公正會方面、當然對此强硬反對、此明如觀火之事實、

且對於貴族院改革案、表示反對論者最多之研究會出身之馬場內相、就任貴族院制度調査會副會長、又對此案無甚感贊成之松平賴壽伯爵、就任貴族院議長、因此近衛首相所抱懷之革新的改革案、結果似仍以不徹底之妥協案而終、亦未可知、

圍繞金融全權案 伯倫內閣總辭職

【巴黎二十一日電】法國上院本會議、二十日午後十時、於緊張中開會、討論金融全權法案之政府和協私案、結局、以百六十八票對九十六票之大差、亦被否決、遭上院頑强反對之伯倫首相、當即召集緊急閣議、協議善後策結果、人民戰線內閣、二十一日午前二時二十五分、遂決定總辭職、

法資本仍逃避國外

【東京二十一日電】爲打開佛郎財政 危機之金 融全權法案、已遭上院反對、於是伯倫內閣、至不得已崩潰、日本匯兌銀行有力者、關於法國今後政局、頗有重大關心、同時、認爲今次內閣瓦解、及防止法國國內資本家、因自己利害關係、資本逃避國外、業已無望、蓋其缺有協力於政府之意思、故上下兩院、意見對立、法國資本家尙不覺悟、政局不能安定、則資金逃 避國外不息、今後佛郎幣之動搖、仍將持續、而國際匯兌市場、英法匯兌近期遠夘、展開擴大、法國逃避國外資金、有取英磅或美金之形態、因之、美英交錯之動搖、諒亦受多少波瀾、結局防止佛郎逃避國外、捨由匯兌管理、以嚴重取締貿易外貨支出外、別無他策、

後繼內閣似 成立左翼共聯立

【巴黎廿一日電】與伯倫內閣決定總辭職同時、巴黎人士盛傳後繼內閣首班之預測、結局以不管部大臣蕭達、國防相達拉狄、外相台爾博斯三氏之中一人爲首班、並以急進社會黨爲中心、似成立左翼聯立內閣、

企劃廳力謀確立 政府之三大原則
陸軍試案作爲參考意見

【東京二十日電】關於確立現內閣財政經濟政策三大原則、因明年度豫算編成上頗有重大關聯、故目下以企劃廳爲中心、與大藏商工兩省、以及共他關係各省、互相協力、關於樹立具體案之調査研究方法現節節進行會商、頃悉、企劃廳當局意向、擬定二十九日前後滿日兩國綜合的產業計畫之立案方針、已以向企劃廳提出之陸軍方面產業五年計畫試案作爲有力之參考意見、即將着手檢討、以資從速確立財政經濟三大原則、

奉送異常寶貴之【第二附錄】月份牌式的和單菜有趣之【第三附錄】兒童畫帖

主婦之友七月特大號は豪華附錄と大讀物で大評判!!

和洋夏料理

千種

名人の自慢料理を全部實際に作って見て特に氣に入ったものばかり發表!

滋味和作法、絕對保証、祇以蔬菜做菜法而言、有六十ㄇ之多、山海天的家常飯菜、以至待客飯菜涼飲料等都完全發表、人人可以簡便的做成功呵!

内職向特輯

夏の大流行レース編手藝

主婦之友新發明の一目で判る圖案式の編方新發表!!

從來的舊編法去編『網編』、不會編成的、若是用『主婦之友』新編法、有符號、一目瞭然、誰都能編好、專門先生們見了、也要吃驚的。種類特選家庭副業實用品發表!

簡單で確實に儲かる新流行副業公開

無論都會農村、都可以簡單的副業、大發財源本文是把最新那流行的副業特別由實驗者公開發表其詳細的方法

新連載 片岡鐵兵先生の大悲劇小説 緋の蜘蛛

「不如歸」以上と到るところ大評判!!

トテモ面白い・トテモ悲しい大評判小

- 評判小說 人肌觀音 小島政二郎
- 悲劇小說 禍福 菊池寬
- 感激小說 春園 横光利一
- 明朗小說 新婚二人三脚 中野實
- 人氣小說 子は誰のもの 竹田敏彦
- 人情怪談 おうら様の墓 子母澤寬

六十錢(送料十四錢)

主婦之友社

水の女王 前畑秀子さんの誌上水泳コーチ

忽ち上手に泳げる一の上達法

モダン若夫婦寫眞川柳

男装の麗人 吉屋信子 ターキー オリエ と人氣女形 花柳章太郎 河原崎國太郎 坂東鶴之助 の對談會 (初めての珍らしい大顔合せで大評判)

汗かきの夏化粧秘訣 坂東好太郎

花婿ダイ 高田浩吉 心臓打診

新大療法特輯・麻病家庭根治法・消化不良新療法・強壯劑向の飲料・新藥草の栽培法

大特輯

現代娘讀本・菊池寛

年頃の娘の危機を救ふ道

菊池先生在本文內舉出許多實例尤其是他的誓告爲母女双方所必讀者、

新夫婦愛讀本

醫學博士で人妻の体驗が生んだ夫婦和合法

(醫學博士)竹内茂代 (醫學博士)井出ひろ子 (醫學博士)吉原りゅう

名聲赫赫之三大博士赤裸裸地發表出來且体的夫婦和美法

空の勇者 飯沼飛行士と陸の勇者 双葉山の人相問答

大負時望之空與陸的勇士、今後之運勢何如?請看本文便知

夏の妊娠と安産について一流産婆の秘訣發表會

關於夏季妊娠、不知此常識、後悔無及、且本文發表高等產婆之秘訣、讀後定可安心、

わが父近衛文麿・島津昭子

本誌關於青年總理大臣盛負時望之近衛公的家居情況、特請其長女公子、作最初之發表定能博得讀者大好評!

唖の娘に幸福な結婚をさせた母の苦心 (唖の娘を持つ母の涙の告白です)

職業のために身を誤った婦人の告白 (職業婦人も母も娘も必讀の記事)

行商人から照明王となった夫婦の苦闘美談 (小糸源六郎氏夫妻の感動美談)

潰滅した『ひとのみち』教徒の告白

潰滅した『ひとのみち』教徒百萬人はどこにどうしてゐるのでせう?一教徒が訴へた一讀胸を打たれる血と涙の告白です。

脚氣 療防 治予 及 藥

オリザニン (渥麗撒寧)

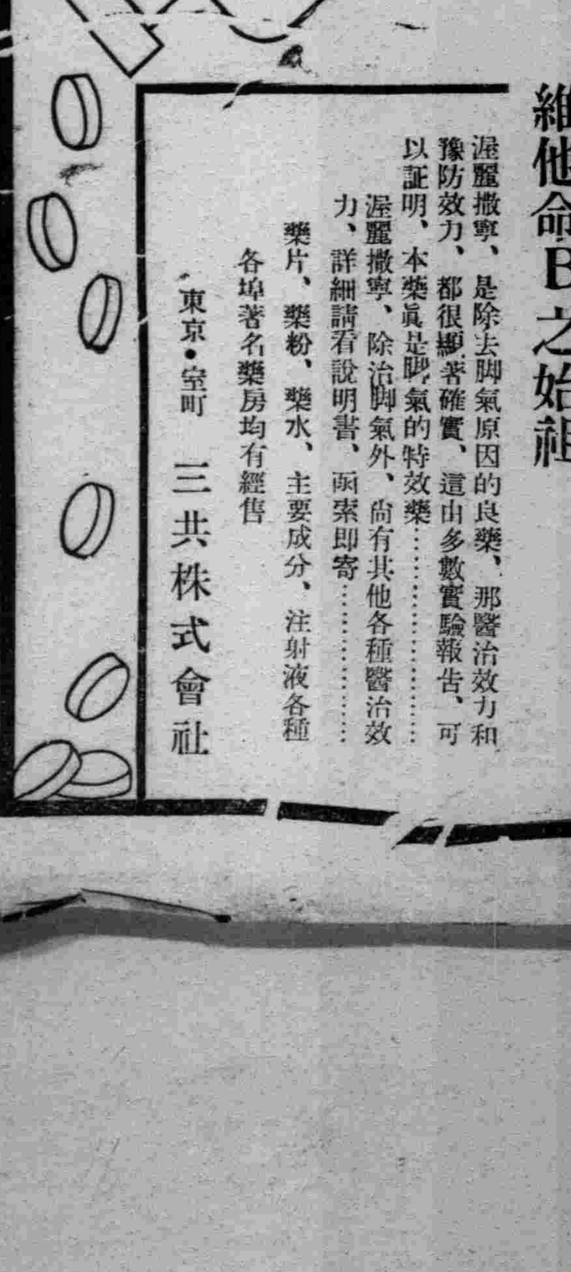

維他命B之始祖

渥麗撒寧、是除去脚氣原因的良藥、那醫治效力和豫防效力、都很顯著確實、這由多數實驗報告、可以証明、本藥眞是脚氣的特效藥……

渥麗撒寧、除治脚氣外、尚有其他各種醫治效力、詳細請看說明書、函索即寄……

藥片、藥粉、藥水、主要成分、注射液各種

各埠著名藥房均有經售

東京・室町 三共株式會社

三共 SANKYO

我愛雙妹老牌

廣生行出品

- 生髮油 活血生髮 興潔芬芳
- 雪花膏 潤澤肌膚 容顏白嫩
- 美髮霜 潔滑不膩 美髮光滑
- 固髮膠 理髮常用 終日齊整
- 指甲水 鮮艷指甲 助增美觀
- 陣陣香 香味幽雅 陣陣撲鼻
- 牙膏 清齒殺菌 雪齒固牙
- 千日香 香幽耐久 濃馥芬芳

各華商店均有代售

雙層化積膏

適應症

筋骨疼痛 胃腕腹痛 婦女血痺

四肢麻木 五積六聚 經血不調

腰腿背痛 多年痞塊 血積白帶

風寒濕痺 腎寒疝氣 久不孕育

每份一圓

◎本埠外埠藥店均有代運

◎招聘各埠代售酬勞優厚

◎歡迎外埠函購不加郵費

總發行 奉天鐘樓南 德潤堂藥局

亞蘇

強力殺虫藥水

日本・英・法・意 各國特准專賣

強烈殺蟲劑 亞蘇

由最新頴設備而聞名的敝社工廠、依着日、英、法、意各國特准專賣的製法、在嚴密化驗下採用大量製産的方式所製出的殺蟲劑亞蘇!因其殺蟲力強烈無匹、具對人畜無害芳香頗郁、用法簡便、價格低廉等々優點、夙爲一般所讚揚、如今博得世界的信用、而擁斯界的最高權威、誠視一世確是殺蟲劑中的大王。

製造總處 株式會社 木村製藥所

銷外總經理 三井物産株式會社 三井洋行

軍部首腦部更動 昨日發表明令

于琛澂調四軍區、王靜修調一軍區

【新京專電】軍政部首腦部之大更調、於廿一日已發表如左、

第一軍管區司令官 上將 于琛澂、
補第四軍管區司令官、
第四軍管區司令官 中將 郭恩霖、
補軍政部附、
第五軍管區司令官 中將 王靜修、
補第一軍管區司令官、
中央陸軍訓練所長 中將 邢士廉、
補第五軍管區司令官、
軍政部次長 中將 李盛唐、
補中央陸軍訓練所長、

（圖即自上而下）于琛澂、王靜修、邢士廉、李盛唐各將軍、

于琛澂司令官 今日首途履新

此次榮轉第四軍管區司令官兼三江省長之于琛澂上將、刻對任內之各項事務、已經交替終了、昨二十一日午後、受該部內全体官佐之盛大歡送、即擬定於今二十二日午後二時四七分、由奉搭乘亞細亞號列車離奉、就履新之途、該氏爲向省市滿日關係各機關表示辭行計、預定自本日午前八時起、分訪各方、於午后二時許、受該部各代表部隊多數官民盛大歡送中、前往新京、預定於新京訪問各關係機關後、即前往三江省而就履新之途運云、

英總領事 今日歸國

駐奉天英國總領事歐斯科莫藍德氏、現奉共本國命令、定於今二十二日午後五時四十七分、由奉乘車前往大連、然後經由海道就歸國之途、現該氏爲向滿日各機關表示辭行計、定於今日午前分訪各機關云、

惡貫滿盈 冒充被捕

瀋陽縣境第五區雅圖崗子住戶戴文之妻吳氏、年三十歲、本月十一日、赴沙嶺堡辦事、歸時天將晚、行抵該村外大覇處、已是昏黑之時、突由對面來一人、僞稱沙嶺堡署警員、在此檢查、吳氏當然不能例外、不料該人將吳氏腰中國幣七元三角搶去後、並將吳氏拉至壕溝、强行姦汚、結果該人達到目的逃走、嗣後沙嶺堡警署聞報、一再搜索、於十九日將該冒充警官强搶强姦之罪犯逮捕、該犯名桑振元、年廿三歲、供稱不諱、昨已由該署送警務局番辦云、

水！水!!水!!! 使用量銳增

近日以來、由於天氣炎熱、致住民人等對於水之使用、亦日益增加、就中附屬地內住居之九萬人口中、近五日間、使用之水量、達六十一萬石、是最高之度數、計六月十八日之二萬二千二百二十四立方米達、合十二萬三千石云、

爲芟除"街上紳士"（不良分子） 當局一齊檢擧

京奉連三市逮捕百五十餘人

關東局鑑於治外法權撤廢、附屬地行政權移讓在邇、決定淸除害及市民非淺之所謂街上紳士、已于廿一日晨、全滿管下、一齊檢擧、在奉天由奉天署並總領事館警察署互相連絡一齊出動檢擧不良之徒五十三名、其中日人三十六名、朝鮮人十七名、並押收日本刀兩、短刀三、目下正嚴重詰查中、在新京逮捕日人五十四名、鮮人四十四名、在大連逮捕者、達六十餘人、其中大連署四十三名、小崗子署十六名、沙河口署五名、水上署一名云、

北關火警 鐵匠爐被焚

北關警察署管界、大北城門外電車路路北、門牌卅八號、鐵匠爐執事人趙清海、佔用市房一間、廿一日午前九時許、因烟筒串烟起火、十時許經消防署撲滅、結果、燒物品少許、損失約五元云、

全省商聯會議 昨已開幕

奉天全省商會聯合會、昨二十一日午前九時起、在城內市商會樓上會議室、由全省各市縣鎭商會長二十八員、以及省代表丁實業廳商工科長等關係者多數出席之下、擧行開會、首由方會長致開會辭、繼由實業廳丁科長擧行講演、共項目爲(一)關於新商會法的對策及省的方針(二)關於重要產業政府之方針、旋於當日午後一時許、全體受協和會省市本部並滿日各機關團體首腦等召集之下在市本部大會議室內擧行座談會、席間懇談之題目、爲治外法權撤廢、關於商工會議所與商會之合併問題、奉天商工會議所石田會頭講演關於新商會法公布與滿日商工業者之覺悟、午後六時許、全體臨協和會省本部宴會於南市場之鹿鳴春飯店、定今日午前九時起、仍賡續開會云、（關於此次提議案另誌於十三面經濟版內）

京城大阪兩名譽領事 朴江崎兩氏 滯京日程

【新京專電】朴京城名譽總領事、江崎大阪名譽領事之滯京中日程如次、

二十一日午後、訪問宮內府外交部、財政部、實業部、交通部、文敎部、司法部、蒙政部、軍司令部巡禮、自午後七時、出席於中銀倶樂部張燕卿外交部大臣之招宴、二十二日午前中、兩氏各訪問關係方面懇談、午後參觀市內、七時、出席大橋外交部次長之招宴、二十三日午前十時三十分、拜謁皇帝陛下、朴名譽領事、同夜出席在京朝鮮人關係者之招宴、

蘇兵不法越境 最近頻發三件

爲阻國內紛爭醜態之洩露歟

【新京電】蘇聯國內紛爭緊迫中、而其國境部隊等、鑒於其內部已爲世界所暴露、遂漸次活潑、開始行動、連日來計劃的不法越境射擊情形、茲誌如下、

十九日午后四時、於基兌上約流二十五基羅甚奴瓦島地方、有蘇聯兵約二十名、不法越境、上陸占領、强迫該地國民退出、無撤退之模樣、

又十九日午前十一時許、玻里西遙島附近、有乘警備艇之蘇聯兵、不法上陸、將採金中之苦力四十名、强迫撤退、並將該苦力之一部拉去、目下我國正在調查中云、

又二十日午前七時許、國軍監視隊、在轉盆子西方二十五基羅北方、有蘇聯砲艦一隻突然不法攻擊我監視隊、即時應戰、該艦遂撤退、但目下双方對峙中云、

京吉馬拉蓀區間賞受領者

區別	距離(KM)	第三次（四年六月二〇日）人名	所屬	記錄	第一次（二年六月一九日）人名	所屬	記錄	第二次（三年六月二一日）人名	所屬	記錄
1	13.6	北本健	大	51.21	北本健二	大	53.10	北本健二	大	53.19
2	12.22	瀨口聰	大	45.32	唐國士	奉	47.7	劉佐卿	吉	45 48
3	14.24	劉佐卿	吉	53 33	志水政市	大	54.11	土井田積	大	50 36
4	12.6	張雅卿	奉省	55 15	富永輝一	同	58 54	杉山新安	同	54 45
5	12—	徐秉昌	吉	47.52	三隅一二三	同	58.36	足立爲成	奉	46 48
6	11.2	錢士俊	吉	46 36	松山新安	同	45.47	志水政市	大	42 50
7	9.44	山本一男	大	36 30	森福忠次	同	45 20	瀨口晃	同	36 41
8	9.76	廣川時雄	大	42 12	渡邊逸	同	47.25	中川	新	38 58
9	9.64	黃昌奇	吉	46 59	八重樫	同	50.11	外山平	同	46 52
10	12.84	于希渭	京	49 09	權泰夏	同	50 18	八重樫	大	48 17

本社主辦 京吉驛傳馬拉蓀寫眞

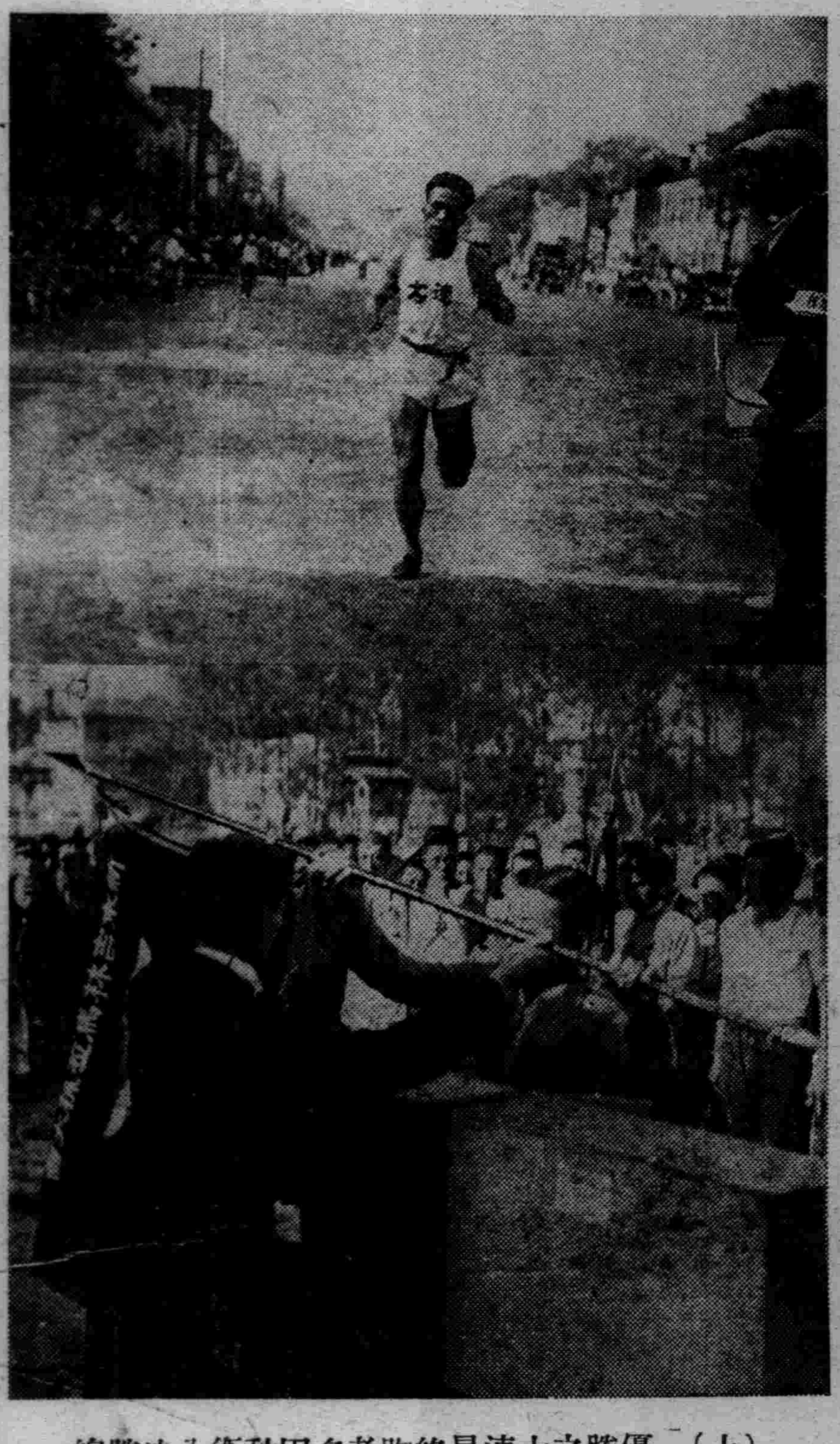
（上）優勝之大連最終跑者多田秋衛入決勝線
（下）大會長韓大臣授與優勝旗於大連隊

張法相之美擧

資助苦學力行之日人 使負留笈學北平深造

【新京專電】此爲張司法部大臣對一苦學生青年之美擧、有司法部雇員大谷鶴雄君、（二〇）自高等小學校畢業後、彼時雖向學心熱無如因家貧不克昇學、遂於三年前被司法部採用爲雇員、此後晝則盡力公事、夜則求學、業被表彰兩次、唯在家庭、終以個人缺乏學歷、遺憾非常、僅由收入之中、使弟肄業於中學校、妹肄業於女學校、並助兩親、此竟爲張司法部大臣所聞、曾爲意願個人担任全部學費、送其赴北平留學、將來爲滿洲國奉公及後遂告實現、大谷青年擬於北平同學會研究中國事情、訂於六月二十一日自新京啓程赴北平、此大臣與一青年之滿日親善美談、司法部員全部感激云、

戲無益 因鬧玩笑 恐懼自殺

城內西華門派出所界双井胡同、門牌第二十一號、商戶義興皮店廚役李某、現年六十餘歲、原籍山西省人、平素性好詼諧、在柜夥間不時有逗笑情事、本月十九日午後七時許、該役復與櫃夥馮啓山、現年十八歲、原籍河北省人、正相玩笑中、不意該櫃夥一時竟將其胯下一脚踢中、該役即時因痛昏倒、旋經另外各該夥急行送赴附近醫院求治、因其年已老邁、故一時暫難痊愈、不意該事聞於執事之劉某、即將該肇事之櫃夥馮啓山、略事斥責、囑其俟後務須小心等語、孰意該櫃夥將廚役踢傷後、即行發生短見、於當晚乘其他夥不備中、暗將該號使用之紅礬、用水吞下、十時許即因毒發、腹部疼痛、一時難以忍耐、於此輾轉期間、被同屋之李永豐發覺、詢之則僞稱洩肚、當出李永豐扶赴厠所途中、旣抵院內、即行昏絕、旋悉情形有變、即時呼集同人、送赴附近病院求治未果、繼即前往赤十字病院求治、倒出毒物頗夥、旋以房屋及種種之關係、又行抬回該號、延至二十日午前四時許、因毒殞命、但被踢之老大司釜、則尙無恙、該商執事劉某、以人命攸關、即報該管警察派出所、由廳派胡醫官等檢驗後、對該善後、飭由該號辦理云、

省署特殊防護團 明日行綜合演練

奉天省公署特殊防護團、自本月五日開始演習以來、由於各員對該項動作之純熟、是以成績異常良好、茲以各班演練日程、已經終了、特於昨二十一日午後起、由各班團員齊集之下、擧行各班共通基本之敎育、定明二十三日午後、擧行全團各班之綜合演習云、

民法公布【五】

第六十條 就法人與理事利益相反之事項、理事無代表權、於此情形、須依前條規定、選任特別代理人、

第六十一條 理事怠其任務者、其理事對於法人連帶任損害賠償之責、

第六十二條 法人得以定欵或總會之決議置監事、

第六十三條 監事之職務如左、
一 監查法人財產之狀況
二 監查理事或清算人之事務執行之狀況
三 就財產狀況或事務執行發見有不整之事跡者、向總會或主管官署報告之、
四 爲前欵之報告、有必要者招集總會、

第六十四條 社團法人之事務、除以定欵委任於理事其他之職員者外、均依總會之決議定之、

第六十五條 社團法人之理事、須至少每年一回招集通常總會、

第六十六條 社團法人之理事認爲有必要者不論何時得招集臨時總會、

第六十七條 總社員五分之一以上之社員、得對於理事示以會議之目的、事項請求、招集臨時總會、但此定數得以定欵增減之、
前項請求後、於二星期以內理事不爲總會招集之手續者、爲請求之社員得經法院之許可爲招集、

第六十八條 招集總會、須自會日起、於一星期以前、從定欵所定之方法、對於各社員發其通知、
前題通知、須記載會議之目的事項、

第六十九條 總會得僅就依前條規定預先通知之事項爲決議但定欵另有規定者不在此限、

第七十條 各社員之表決權爲平等、
不出席總會之社員、得依書面或以代理人爲表決、
前二項之規定、於定欵另有規定者不適用之、

第七十一條 就社團法人與某社員之關係而爲議決者、其社員無表決權、

第七十二條 總會之決議、除本法或定欵另有規定者外、以行使之表決權之過半數爲之、

第七十三條 就總會之議事、須作議事錄、
議事錄須記載議事之經過要領、及其結果由議長及出席之理事署名、
理事須將議事錄備置於主事務所、

第四目 解散

第七十四條 法人因左列事由解散、
一 存立時期之滿了、其他定欵所定解散事由之發生、
二 破產
三 設立許可之取消
社團法人於前項所揭者外、因左列事由解散、
一 總會之決議
二 社員之缺亡

第七十五條 社團法人非有總社員四分之三以上之同意、不得爲解散之決議、但定欵另有規定者不在此限、

第七十六條 法人至不能還淸其債務者、理事須即爲破產之聲請、

縣境得勝營子村 發現艷屍

瀋陽縣第五區懷信村副村得勝營子村南二里許之水泡子中、廿一日晨、經行人發見漂浮之女屍一具、年約廿餘歲、當即報告沙嶺堡警察署、由該署司法主任率員赴現場、將女屍僱人撈出、即行檢驗、死者頸部有繩綑之痕迹、所穿之褲、中間已破、顯係生前被人强姦而後傷害之情形、當局以事情奇離、遂派警員看守、並電知地方檢察廳派員往驗、一面調查死者之姓名及住所並致死之原因中云、

債臺高築 孕婦自殺

瀋陽縣第五區廣信村沙嶺堡村、門牌十號、住戶朱振昌、年四十餘歲、其妻李氏、年四四歲、因家貧如洗、負債甚多、生活方面、實感相當困難、李氏思前想後、無法維持、遂於廿日午後八時四十分許、乘人不備之際、私喝滷水一碗、旋即殞命、茲聞死者身懷六甲、現已六月有奇、其夫受此巨創、頗爲傷感、除報警檢驗外、並辦理善後云、

一老叟墜井

小南邊門外住戶除姓老叟年近花甲、身体尙壯、於二十日下午二時、挑水往附近土井、偶爾不愼、墜入井內、幸土井不深、經人救出、幸未致淹斃云、

小南岡地方 籌辦納涼場

大西邊門外南市場迤南、小岡地方、有四等娼寮數十家營業不甚發展、特由各班主呈請、在該地空閑地內籌辦納涼場、設備評劇、大戲、戲法等各種熱鬧、由二十六日起、至三十日可能籌備完全云、

縣署分配菜蔬種子

瀋陽縣公署、爲提倡蔬菜品質向上、品種改良、產量增加並收益優厚起見、本年度對各村所需用之白菜種子、擬於最近代爲選購大宗優良種子、分配各村種植、藉收改良效果、昨令各村公所、如有需用之農民、可於本月廿五日以前、呈報縣署云、

警甲協同 戶口調查 每月兩次

瀋陽警察廳、爲杜絕一般宵小潛伏市中、並肅淸治安工作計、近由保甲股令知市內各保甲員、從事在所轄界內、詳細調查、並指定每月中十日、廿日、卅一日、爲戶口調查申告日、凡保甲員調查戶口後、於此日期中、向派出所及警署報告、警廳保甲股人員、該日亦全體出動、以資實踐工作、確保治安云、

◇◇◇◇◇◇ 衛生提倡週間 昨已正式開始 ◇◇◇◇◇◇

協和會奉天市本部、在奉天市公署、滿鐵地方事務所、瀋陽警察廳、警務廳衛生科援助下、擧行衛生提倡週、（廿日至廿六日）昨已開始實行、除實施規定事項（見本報前報）外、更由保甲擔任工作事項、以資衛生宣傳之普及、其實施事項如左、

一、保、甲、牌長、自衛團赴各主戶發放宣傳單事項、
二、電影會、講演會、觀覽所講者獎勵事項、
三、各保獨自實施對衛生思想普及並徹底衛生進行事項、
四、家庭清潔實施、(一)各家庭內外淸潔、(二)井、厨房厠所洋溝、洗滌淸淨、(三)撲滅蒼蠅及撒佈消毒藥、(四)整理不潔物及塵芥、(五)道路淸掃、(六)時晒衣物、
五、各保甲役員、警廳、市署實行檢查日如下、
▲廿三日大東區保、▲廿四日城內保、▲廿五日北關保、▲廿六日北市場保、▲廿八日南市場保、▲廿九日鐵西保、

因小孩衝突 老媼竟服毒

大西關興化街派出所管界、東發里、門牌一號、住戶賈金湖、妻秋氏、年四十五歲、以開小舖爲生、有子女三人、子六七歲、廿日午前八時許、與同院住戶劉姓子、發生衝突、嗣經同院住戶解勸了事、惟劉子之母、素頗潑悍、不甘示弱、即坐在院內大罵不止、賈姑夫婦、本一忠厚人家、並未還言、該劉姓老媼當至午后七時、仍坐在院內叫罵不已、賈秋氏被罵無法、亦不敢與之抗爭、竟暗至附近白面館購買白面二包

法律問答

問、儆在正月間、經父母之命媒妁之言、訂妥甲女士爲續室（只交換訂婚禮品、尙未結婚、）最近由多方考察、始確悉對方之情性乖張、體弱多病、儆深悔之、若乘此訂而未結之期、實行解除婚約、不知能否有效、宜用何種手續、始爲適當、倘對方不承認時、應用何法處置？ 文會待敎

（一）答、對甲女士已將交換訂禮、雖體弱多病、亦係天緣、如有婚約解除之意、與媒人雙方合意可也、

解答者藤原鐵太郎律師

天氣豫報

廿二日南西風 曇間晴

廿一日溫度 最高 卅一度二 最低 十六度七

冠蓋往來

▲神尾龍江省長 廿一日午前十一時四十五分抵奉、
▲森岡奉天總領事 廿一日午后二時四十七分 由奉晉京

兒童

象 牠的鼻子爲什麼長

星期日。李兒跟爸爸到動物園去。整整半個鐘頭他伏在象欄前面。不肯走開。因爲象的鼻子。是太好玩了。這鼻子是多末靈活呢—它把脚下的青草抓攏來。集成一束一束的。捲到嘴裏去。爸爸又告訴他。象也能夠耕田和運貨。又會釣魚 和看孩子。這些工作都是靠它鼻子去做的。

『它這鼻子爲什麼 這樣長呢?』李兒便發出這樣的問題。

『蠢孩子。象的鼻子如果很短。像我們人的鼻子一樣短。還它能做這些巧妙的工作麼?—像的全身的力量。大部份是要放在頭部。因爲要使頭部有力量。所以頭頸生得很短。(頭頸一長。同時也就要細。那末頭部還會有大力量麼?)可是頭部一短。它就不能夠像牛馬一樣。低下頭來吃草。也不能像長頸鹿一樣。抬起頭來吃樹葉。於是。它就生出這樣一個長鼻子來。既能拾取地上的草又可仰折頭上的樹葉。多末便利呢?

『荒野地方的象。大半是吃樹上的小椏枝和葉子的。它用長長的鼻子。拉下樹枝來。成羣結隊的象。往往會闖大禍。尤其是當小象跟在它們後面的時候。那時候一隻大象用它那力氣很大的頭。去攻一枝很粗的樹根。把樹根推倒。假使那樹的根子。生得很牢固。那末它就跪下來。用鼻子掘鬆和拉斷樹根。然後它推樹幹。其餘的象也帮着它推樹幹。倒地了一羣小象。就來吃樹上的小椏枝。

象的長鼻子。是很重要的。喝水和洗澡。也全靠這個鼻子。也是它的臂膊。所以它是很小心的保護這鼻子的。

兒童

兒童兒童我愛你。愛你活潑的心靜。恰是潔白當空了。我更希望你:趁此童心未滅。努力奮發。養成基礎。扶助國家。與家爭榮了。與國爭光。兒童呀。兒童呀。在這未來的世界了全賴你們助他了。我更祝你們不要毀滅了前途的光明。　翰文奉天

我羨慕　錦州郭鳳和

我羨慕孔子的道德。
我羨慕孟子的仁義。
我羨慕司馬遷的文章。
我羨慕諸葛亮的經濟。
我羨慕拿破崙的武功。
我羨慕華盛頓的毅力。
我羨慕哥崙布的冒險精神。
我羨慕班定遠的投筆英氣。

歡迎兒童寫眞　怪胖兒

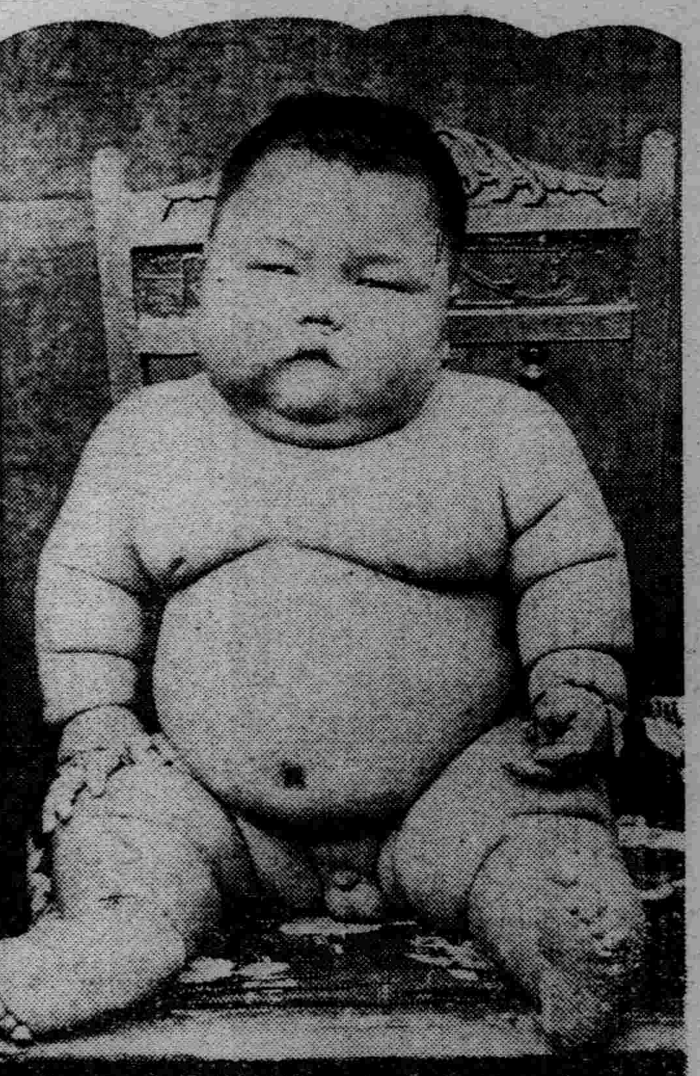

昌圖縣金家屯八賓村泡子沿。農人趙氏之兒。生後一年一個月。体重八十斤。身長三尺。曾聞日本有怪童一人。但不知於襁褓時代。体重如何。若該兒者。予想不獨爲我國所絕無而僅有。即在世界亦不可再見之怪胖兒也。惟生於農家。營養或有不周。如國家與社會方面。能予以助力。以觀厥成年後之雄姿。實一極有意義之事也。

模範兒童雜錄 (四)(小友)(高城連)

燃薪代燭

楊爵字伯彥。富平人。年二十始讀書。家貧燃薪代燭。耕隴上常挾書以誦。鄉人皆笑之。爵誦不輟及長。益奮於學。後登嘉靖八年進士(明史)

絳樹黃華

絳樹一聲能歌二曲。二人細聽各一曲。一字不亂。或疑其一聲在鼻。竟不測何術。當時有黃華者。雙手能寫二牘。或楷。或草。揮毫不輟。各自有意。夫絳樹兩歌。黃華二牘。皆人間之絕技也。(瑯環記)

牛角掛書

李密聞包愷(名士也)在緱山往從之。以蒲韉乘牛。挂漢書一帙於角上。且行且讀。越國公楊素適見於道。按轡躡其後曰何書生勤讀至此。密識素。下拜。問所讀。曰項羽傳。因與語。大奇之。(唐書)

四歲寫字

李世璵四歲時已能寫字御史官馬文卿聞之抱膝上令寫世璵手甚小握筆甚固作字如碗口大揮灑甚疾人皆稱爲神童。

學書失羊

王育字伯春。京兆人。少孤貧。年十餘。爲人牧羊。然性好學。每有暇。即折蒲學書。因而失羊。後卒成名士。(晉書王育傳)

先令取弟

徐湛之年幼時。與弟淳之共坐車中。牛奔車壞。左右求救。湛之先令取弟。衆感嘆其幼而有識。(宋書)

被市虎壓死的一個小學生　自强兩級小學校五年生 張振明

……叮嚀叮嚀的鈴聲響了。一羣可愛的同學們。從一個很嚴厲的校門一擁而出。在他們元元的紅臉上。現出一種笑容可掬的面龐。說說笑笑三五成羣的走出來。可是。我也在內。往家進行!

經過一個很窄狹的馬路上。路上的汽車來往的跑着。兩邊的馬車也不在少數。兩個很活潑的小同學。用了一根繩子。套在一個學生的頭上。那一個小學生牽着繩子。當作馬車遊戲。正在馬路上。嗚嗚……的呌喊着。正在玩着。一個可惡的市虎。似風馳電掣般的跑來。眼看二人被市虎壓死了。同時。旁邊有一個同學大喊一聲。『汽車來啦』。二人聽了。往前一跑。只逃出作馬的那位同學。牽繩的那一人立時死在輪下了!

這時死去的小學生。他的父母知道了。大哭起來。看他—父母 是如何的悲哀 呢?快樂的—家庭。偶然變成一個痛苦的家庭。喧嘩之聲音。竟被痛哭之聲壓下。已悲不可言了。人們都滔滔的議論。這是大經路孔校長之子。孔光中。在自强兩級小學校讀書。放學後在路上玩。得到如此的結果。是如何的可惜呢!大家都說。可惜!可!惜!……惜呀!

兒童遊戲　神仙的蘋果

諸位小朋友。你要玩這個遊戲。準備一個小蘋果(別物也行)二隻玻璃杯。一張名信片。一根鉛筆。

將名信片裁成正方形。將牠擺在玻璃杯的口上。又將小蘋果擺在明信片的正中。擺好之後。你向朋友說。『現在你能夠將這蘋果擺到玻璃杯裏去嗎?不許用手觸着明信片。也不許用手碰這蘋果。你會嗎?』

這事好像是很難。你的朋友也許不能做到。但是。實際上這件事是很簡便的。

你把鉛筆用右手捏住下端。一放手手的食指。扳住牠的頂端。一放手。將這明信片彈去。自然那蘋果便掉到玻璃杯裡去了。你玩這遊戲之先。最好自己練習一次。在和朋友顯技能。

勤誡說　(寧城縣平泉天主堂立啓明兩級小學校第六年級學生鮑思仲)

人生宇宙之間。當思建功立業。有益於社會。以盡個人之職責爲心。如是。則應修養道德敦品行。勤求學業。以完成胸懷之目的。嗚呼。然近來世風日下。道德淪亡。則對人接物來往交際。奸詐百出。誠吾昔未之見也。且青年學子。每於課餘之暇。即遺跡於操場之中。諸多課業。置若罔聞。勤勤不息者實罕矣。未知誠者立身之本。勤者百事成功之源。二者乃人生之要素也。故吾人存心立志。欲建何偉業。非勤誠定無達於所向之目的也。弗勤誡者。非特立志無遂已願。且亦害大矣。試思使吾人格墮落者誰歟。使吾爲衆人之所不齒者誰歟。非不誠致之乎。使吾學業退步者誰歟。使吾家產罄淨者誰歟。非不勤致之乎。嗟夫。不勤誡之害鉅矣。吾人果欲爲偉人奇士。建大功立大業。非特勤誠不爲功焉。

離故鄉　(自强兩級小學校五年生 梁承卿)

萬里無雲
清朗之明月
絲絲的柳樹張望着清空明月
懶洋洋的黑夜漸漸的升出
更顯得靜寂無聲
充滿了我的腦海
坐在樹下之我
憶起親近之故鄉
前側有小河沿後臨大道
每至河花盛開時
與同學或自己遊行其間
憶快愈常
可是現在呢?
且離了故鄉。

論植樹之益　(寧城縣平泉天主堂私立啓明兩級小學校第六年級生)(王鐸)

樹亦植物也。而人重視之。培植之。灌溉之。此何故哉。以其於人有益也。若欲防水災究氣之調解。房屋之棟梁。助人之燃燒。與橋梁之建築等。設無樹材。皆不能成功也。且吾人衣食住三者之原料。多出自於樹。故農人植之。商人販之。工人造之。其利莫大焉。然而不知者。以爲樹既種植而生。一若全賴人功。而無待於天者。豈知樹無日光則不生。無雨露則不長。日光雨露皆出自天也。惟天雖有日光雨露苟無人力以培養之灌溉之。則樹又烏能自生耶。夫樹生。一賴人功。一恃天力。吾人之植樹者。亦不可不知也。今我滿洲國。三千萬民衆。每人如以一株植之。即植三千萬株。至其長成。供與國家之用。於之亦富。民衆亦皆享幸福也。嗚呼。植樹既有使國强民富之關係。吾人又安可不植樹乎。

(徵)(答)(問)(題)

此爲七巧板拼成之長方形。請聰明的小朋友。將此七巧板再拼成如下之炮彈形。

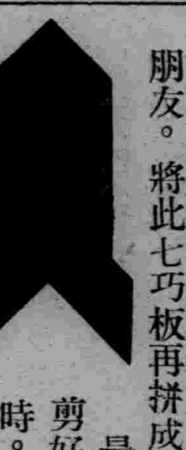

最好用硬紙。照圖剪好。然後在解答。時。必須劃分明晰。何板在何角。用抽籤辦法。三名給獎。

注意　必須用信封裝入。並在封皮標明『徵答』二字明片無效。

月夜　新京自强兩級小學校五年生 張建平

明明的燈。
明明的星。
明星外。
明明的月。
在這如雪如冰的夜。
現出了十二分美景。
那皎潔的明月。
點綴在這美麗的春花。
該有多麼着人快樂呀!
月呀!
你正大光明的懸掛在天空。
除去了人民行路的黑暗。
這種美麗的景致。
眞使人戀戀不捨。

安慰　樺甸女校高一級(麗娟)

彬!
住了聲吧。
你心上的人兒。
不久快來安慰你的。
雖有若干改心變腸的青年。
想他不致吧。
彬!
住了聲吧。
哭殺了你的身体。
拿甚麼去安慰他的遊魂?

笑話　〔新京東二道街文廟兩級小學校六年孝組學生趙錫鑫〕

你不帮他嗎?

哥哥向着弟弟便說道。『今天上午我坐着人力車。車夫走得很吃力。』弟忙問道。『哥哥!那麼你爲什麼不帮他拉車呢?』

腿不在這裡

有一天。兆榕在家看書。忽聽見有人叫着。開開門一看。原來是一個乞丐。乞丐對他說道。『請你可憐我。我是失了腿的人。』兆榕說道。『你的腿不在這裡!』

大新的娘

姑母住在大新的家內。一天。閒着沒事。便問大新道。『你的媽媽叫什麼名字呢?』大新說。『叫大新的娘。』姑母笑道。『這不是她的名字!』大新說。『怎不是呢!我常聽見爸爸那樣叫他的。』

昨日 (四〇)(丁下)

五

然而今天則否。她被吾以至誠的頌揚感格得而喜歡而興奮而銜起了他所有的女性瘋狂。

『女爲悅己者榮』

不錯。她被瘋狂征服了理智。她忘却了她是個女兒身(也許應忘)。解開了遮身小馬甲而她的兩棵團團而彈性斜矗的乳峯。一閃一閃的跳躍在吾的虹彩膜前。

她發覺吾的注視之後。噗嗤一聲笑響了。『你喜歡這東西嗎?來。吃一口吧』。她的態度是頑皮的。雖然而她的双頰却浮起兩片紅暈來。微微地露出一剎那的忸怩。也許在這時她纔恍悟她是和一個異性相廝混。

『你懂得麼……』她紅臉笑着而頓一頓說『懂得這個是什麼好玩』她用左手握着右食指。作抽動手勢。她眞像喝醉酒了。然而她並沒喝酒。不過樣子太猥褻。未免有點那個……

在早她總覺吾是小孩子。她雖在和吾要好。但她知道吾的原料不能供給她的飢渴的需求。恰好咫尺天涯。就有患原料過剩者。所以她把牠輸入而救濟她的性荒。但她總覺有入超之感。

新柳挂月　(錦州許惇如)

小姑娘似的。羞怯的樣子。那般媚人的臉子。彷彿是晚粧纔罷。她便姍姍的接近了柳梢。

× × ×

天是那般藍得可愛。窕窈的新柳。整理着衣服。融和了春之夜的風。就像美人的臂膊。交互的纏着。盈盈的月兒來吻它。它就似乎要把月兒擁抱到懷里。

與友人書　(樺甸女校一級生 孫桂珍)

椿妹

握别以來。三旬餘矣。頗覺想念。昨日接見你的大姊來函。說你你日日曠課。吾聞之很覺不樂。椿妹你不曉得嗎。燕去有再來日。楊柳枯黃。有再青時。梅殘有再開時。惟有似箭之光陰。如輕煙被風吹散。椿妹你要不努力求學。怎對起父母的血心。現在之潮流。國家之盛衰。文明之進步。皆在學生身上假使你要不努力求學。將來就不能給國家盡忠。給人民造幸福。亦不能給父母留下美名。即自己生活之道。亦感困難。那時豈不悔之晚矣。勸妹勿要曠課。奮勉前進。是爲至盼。祝你學業進步

愚姊桂珍上

咬口令

白老大。有一個大白搭拉耳朶叭啦狗。白老二也有一個大白搭拉耳朶叭啦狗。有一天。兩個狗不知爲甚麼打了架。不知是白老大的大白搭拉耳朶叭啦狗。咬了白老二的大白搭啦耳朶叭喇狗啊。也不知是白老二的大白搭拉耳朶白叭啦狗咬了白老大的大白搭拉耳朶白叭啦狗。弄的也不知白大的狗和白二的狗誰把誰咬誰幾口。　(錦州董國璋)

解答 (二月八日)

中央銀行旗式填字圖。填法如下

一—三彰武　八—六林沖　十三—十一華山　二—四奉天　七—九李靖　十四—十二張北　三—四武則天　八—九林和靖　十四—十三張麗華　十六—十八娥皇　廿一—廿三周公旦　十九—十七秦瓊　廿四—廿二召公奭　十九—十八秦始皇

此次抽籤終了。中獎人。許耀宗(錦州)。趙恩慶(北市場)關赤麟(阜新)。餘錄各人。尤殿臣。趙連璞。張大光。李德裕。何連如。周望久。楊有林。唐啓舜。李光天。張振儒。王日新。鄧愛華。孫秀娟。德齊魯。王蘭桂。

撒婁美知爾
サロメチール

一擦立止百痛

鎮痛解疲

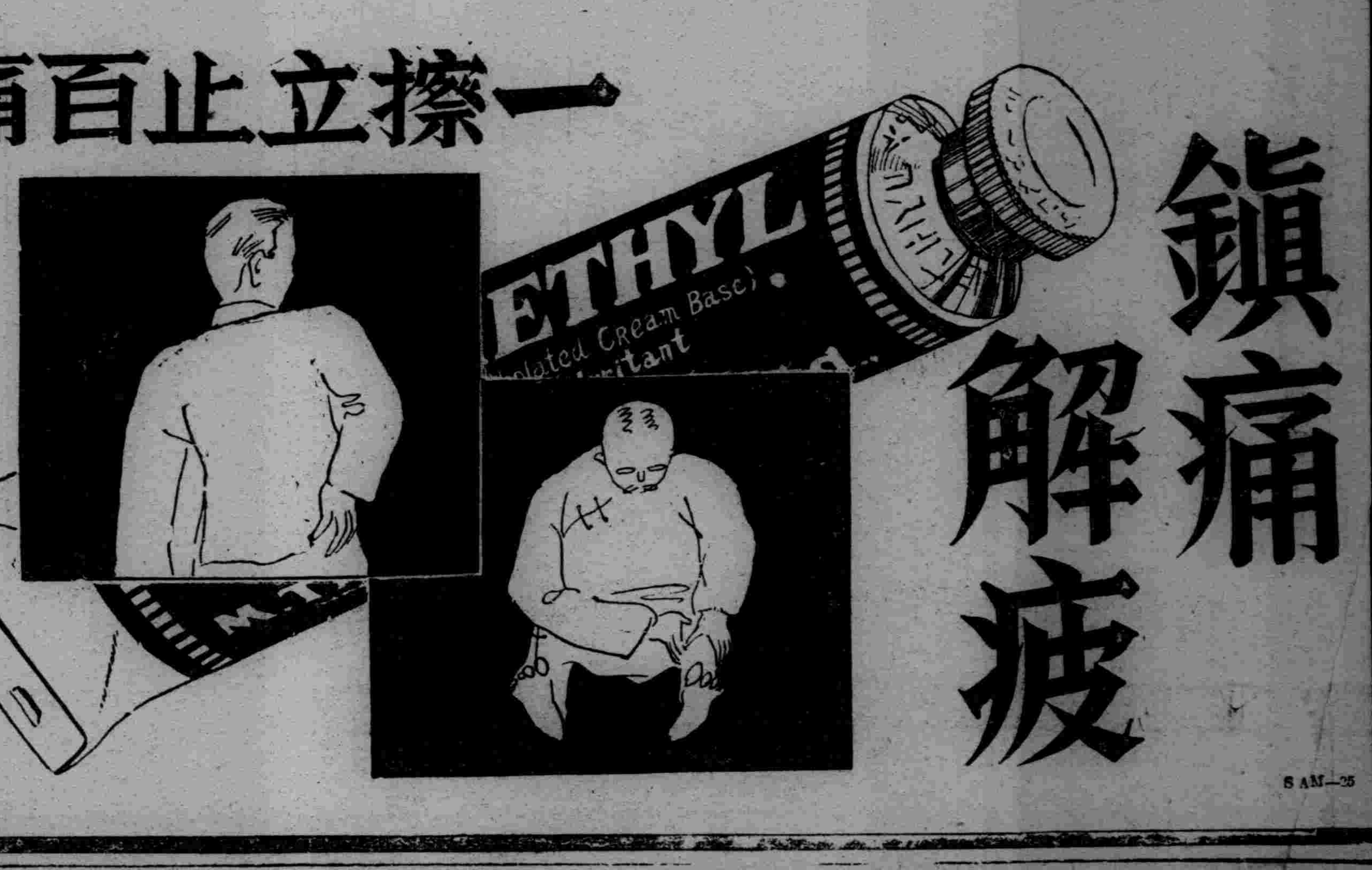

治風濕筋骨疼百發百中

現在很可畏的嚴冬已經過去、在這個期間、因爲天氣不正、過於寒冷的關係、人們最易於受病、尤其老年人患渾身疼、四肢酸麻、走動不便的很多、可是一到陽春時節、人身體的變動亦非常的大、所以肩背疼、四肢酸麻諸現像、也要厲害起來、撒婁美知爾是止疼舒筋活血最靈驗的摩擦藥、將此擦在患部、當即覺到皮肉深部清輕異常、一切苦痛於無形中、就輕減了許多、如在入浴後或用熱毛巾擦拭疼部後、再擦本劑、他的効驗更大更快。

止痒解乏比吃仙丹還好

向後一天暖和起一天、與人作敵的蚊子、臭蟲及其他咬人的蟲子要漸々的多起來、所以晚上睡覺因爲咬的痒痒、老是睡不着、尤其是小孩們被咬之後、要哭叫不睡、實在感受困難、如家庭中備有撒婁美知爾時、管保一擦即好、眞是神妙之極。又如作事一天、身體勞累、四肢疲乏之時、於睡覺前擦抹本劑、一定睡眠安然翌日身輕氣爽、且本劑氣味清香、實一舉兩得。

定價 金五十錢 金一圓 金二圓五十錢

總批售處 株式會社 田邊元三郎商店 東京市日本橋區本町

SAM—25

世界珍聞及其他

世界學者五名人 假審杜洛斯基紀

……【一】……

自一九三四年基洛夫被刺案發生以來、蘇俄層出不窮的黨案、一切都指爲杜洛斯基的罪惡、最近蘇俄當局、以雷厲風行的手段、竟搜捕到軍聲要人的身上、因之各國當有不利蘇俄的宣傳、認爲史太林政權漸形搖動、蘇俄軍人將要引起軒然大波來、然而宣傳自宣傳、史太林還是泰然自若地坐在克朗林宮、沒有一點兒風吹草動一般人所最不解的、杜洛斯基的罪狀、如蘇俄法庭所公布的是否正確無錯、如其正確、那麼杜氏潛勢力之浩大、已足席捲全俄、何以被史太林逐漸擊破？如謂毫無其事則蘇俄屢次發覺的陰謀、到底是誰策動的？自去年『並行本部』事件公判之後、亡命在墨西哥的杜洛斯基、不禁極口呼冤、要求各國予以詳細的調査、及公正的評判、如果認爲他是有罪的、他願回到莫斯科自首、這話傳出之後、果然有好事的美國人、於本年四月間、根據他的提議玩了一次『假審判』的新花樣、美國『擁護杜洛斯基委員會』産生一個『五人委員會』、延聘五個公正持平的人物、到墨西哥設立一所『假審法庭』、雖說『假判決書』尚未公布、但是個中消息、已由旁廳席的新聞記者洩漏出來、該五人會以哥倫比亞大學杜威教授爲主席、還有四個委員、第一個是研究勞工問題及社會問題頗負聲譽的斯托巴克、第二個是美國著名女作家拉佛勒特、第三個是『馬克司傳』作者德國紐列博士他是被德政府驅逐、亡命在墨西哥的、第五個是比爾斯、有名的『腦丁美洲』』尤其是研究墨西哥的權威者、另外聘了一名法律顧問、是美國人斐納泰律師、

當該會着手組織時、曾邀請蘇俄派遣代表參加、但駐美蘇大使托諾耶洛夫斯基一口回絕說、『我對於你們的請求、沒有報告本國政府的必要』、同時他發表嘲笑式的談話『誰都知道杜威、斯托巴克、拉佛勒特諸公、截至現在止、都是托洛斯基的辯護人、以擁護杜洛斯基的人們、來擔任審問杜洛斯基的法官、這等於自己審問自己、不是一幕很動人的趣劇嗎？』同時各方亦認爲該會挾有『證明杜氏無罪』的成見、以便進行其有利托氏的公開宣傳、因此該會杜威博士、特向外發表聲明道、『杜威已由莫斯科法庭缺席裁判、宣告死刑、但托氏本人、未能取得辯護的機會根據杜洛斯氏自述、可以提出無罪的充分證據來、我們便給他這個拿出證據的機會、我們以搜集證據爲目的、向擁護托氏委員會報告、近來法國、挪威、及其它各國、也有類似本會的活動、我們既非杜洛斯基派、亦非史太林派、不過站在擁護人權的立場以求案情之大白而已、本委員會人選、均具有潔白無疵的人格、社會早有定評、在這反動勢力高漲、工人愈有一致團結之必要時、怎樣把本身內訌的經過清査出來、確是重要的任務、

杜威於四月二日、從紐約出發、六日到達墨西哥、其委員及法律顧問等、一一如期趕到、替杜氏辯護的律師、是支加哥著名的哥德曼律師、他說、『這回審判的結果、能否傳達到蘇俄內部、我們倒不必在意、我們只求審判的效果、能夠傳達到蘇俄之外、』這意思是很明顯的、他們不求蘇俄政府平反這件冤獄、只求全世界人士、辨明是非、公認杜氏無罪而已、蘇俄法庭所判決的杜氏罪名如下、（一）對蘇俄各領袖的恐怖計畫、（二）以産業怠工、企圖衰滅蘇俄的國民經濟力、（三）有敎唆破壞生産建設、並主持大規模暗殺行爲、（四）祕密勾結日德兩國、務使蘇俄於戰事發生時、因戰敗而召分裂、（五）企圖破壞社會主義的經濟組織、再建資本主義制度、（未完）

蘇人朱家仁 自造飛機成功

前安徽省民政廳長朱傑甫民之哲嗣家仁、曾畢業於美國著名之斐氏航空學校、對於修理機械之種種技術、均能深悉明瞭、於前年學成歸國、後即返至蘇州盤門西大街家中、悉心研究、並立志宜用國産材料自製一飛機、當即由朱君着手計劃製造、迄今歷時一年四月、竟告成功、該飛機除馬達之一部份爲外貨外、其他一切機件均採用國産、現該機已於前日由朱親自駕駛飛京、途中歷時五十五分、即平安抵達、現國府對朱頗爲嘉許、特將該機賜名爲『家仁號』並給予獎金五千元云、

稻草製鐘 時間準確

德國門斯地方、陳列一架鐘很是特色、引起觀衆們好奇心此鐘由稻草製成、時間定得非常準確、沒有彈簧、沒有金屬物、沒有膠、完全是稻草、已走了三十年了、並沒有修理過、鐘的全部機器、共重二百八十格蘭姆、只須將機器按一下、鐘就起來、鐘內共有十八個擺錘、沒有平時的輪子、擺錘高一百七十五糎、闊九十糎、鐘的前部造成禮拜堂的雛形鐘面工作特別精細、要移動兩針、也只須手按針扣、鐘機的堅硬、就在乎數根粗的稻草拚合而成、此鐘是由德國一個鞋匠製成的云、

影星陳波兒 將赴歐遊覽

上海訊、是端午節的晚上、記者聽說一向因主演桃李劫、生死同心諸片、被觀衆譽爲前進影星的陳波兒女士自從赴綏遠參加慰勞工作後、最近已在準備出國、於是趁偶訪之便、在陳女士家裏、和她詳談了一次、下面就是我們的對話、

『最近好嗎、似乎沒有拍戲了、』

『很好、不拍戲、因爲我早已向明星辭職、』

『打算以後怎樣呢、』

『預備離開中國、』

『什麼時候、』

『下月初、』

『到歐洲去嗎、』

『是的、』

『全家去、還是一人去、』

『任先生不去、他回廣東、我想帶任克去、』

『爲了遊歷嗎、』

『是的、不過九月一日是蘇聯的戲劇節、我也想去看看』

『那麼、出國的手續都已經辦妥了麼、什麼時候可以回來呢、』

『護照弄了三個月、直到前幾天才領到、究竟能去多久、要看將來的情形怎樣、現在並沒有決定、』

『回來的路程、還是取道西比利亞嗎、』

『不、想從歐洲到南洋、』

『呵、是的、因爲那時任先生在廣東哩、』

『是的、』

談到這裡爲止、她笑了、記者開始注意她面部的表情覺得她並比綏遠回來時顯得安詳閒適得多、但她的身上、仍舊着藍色便服、室內的陳設、因較平常空虛、零亂、已預含三分別意、最後、到記者臨走時、並知道她這次遊歷的目的、仍欲對戲劇和電影、從事研究和考察這樣、我們對她回國以後自然也希望她能在這兩方面將有更深的貢獻和造詣、

歐洲各國奇熱 溫度高至一百十八度

【倫敦電】英倫及歐洲多處、近忽酷熱、倫敦連日在蔭影下、亦八十二度、實兩年來最熱之天氣、歐洲方面波蘭之熱浪、據云係前所未有、多處溫度高至一百十八度、柏林中午溫度九十八度、小學校多停課、匈京亦滴熱浪侵襲、中暑而死者甚多、農産已無望、羅馬方面熱浪高至九十五、

伍廷芳夫人 何妙齡逝世 享年九十一

香港電、伍廷芳夫人何妙齡女士、十七日晚十二時在九龍逝世、何生平熱心慈善事業、曾獨力捐資建妙齡醫院、規模宏大、對基督敎尤具熱忱、現年九一歲已無所出、有男孫三、女孫五、已出室二人、

提高妓女的知識 厦市設立識字班 目的在培養她們有自立能力

厦門訊、厦門市地處島嶼、是中國繁盛區域之一、較之北方的上海和天津、南方的香港和廣州、亦無多大的差別、年來經華僑與台灣人投資社會事業、市容乘時勃興、外界旅此人士亦日見增多、那市裏的活動點綴品——妓女、派別與數量也一天一天地隨之增加起來、她們大部份是江西人、公園裏、馬路上、都有她們的蹤跡、她們祇知道以肉體來換取一些低微的代價、而對於學識和社會的觀念、可以說是一點都沒有、毒素充滿了她們的全身、實不亞於一種殺人不見血利器、因此、厦市民衆敎育會在去年、就打算籌備設立一個『妓女識字班』、給她們以精神和智識的培養、使她們有自立的能力、不過、主要的敎材、還是注重灌輸她們如何預防花柳病和治療法、藉以適合目前切身的需要、

在今年三月間、民敎舘會同花捐徵收處、先從『走唱』（即滬市俗稱拆白之流）着手、挨戶登記、並用婉詞勸告她們入學、經調査結果、統計有二百三十餘人、這是根據『走唱』領照繳來調査的、該舘遂在本月三日開學、分期訓練、每期四十人、三個月畢業、大概一年半以內、可以將全市『走唱』訓練完竣、

上課時間、是規定在下午三時半起至五時止、如有缺席一週或有品行惡劣經數次勸告不肯改過的、就隨時開除、等到修業期滿以後、經考試及格的優良學生、按照章程發給畢業文憑、並且所有的書籍和文具等用品、完全由民敎館供給、（書籍向敎育部領取）她們不花分文而能求到一些學識、似乎都認爲這個機會不能錯過、所以她們是絕少犯規的、

上課的時候、書本子和講義放在她們的棹子上、洗耳靜聽中有遇到不明瞭的地方、就很懇誠地求敎員詳細解釋、沒有街頭巷尾的那種輕浮的態度、走進課室、靜靜地、好像學校裡一樣地肅穆、可是、上到衛生那一課、敎員講到防毒和消毒的時候、她們聽了覺得很難爲情、由於難爲情、一個個便開始嘻笑嚷動起來、祇要敎員將臉一扳、黑板上一敲、她們仍然是恢復以前那樣的肅穆了

世界之上 瞎子統計

法國某著名學者、據算世界上每百萬人中佔有八個是瞎子、即是每一千二百五十人中、有一個是瞎子、又說、他本國有九千七百零七個瞎子、英國有九千七百三十九個瞎子、美國有四千零五個瞎子、德國有三千四百十三個、日本有八千九百十二個、俄國有一千一百個、中國有九千七百六十四個、印度有七百九十六個、瑞典有七百八十二個、挪威有七百七十五個、奧國有一千八百九十九個、丹麥有一千四百四十六個、葡萄牙有二千五百五十四個、西班牙有三千零八個、意國有三千個、

唐繼堯銅像 定期揭幕禮

昆明電云、故軍政府總裁唐繼堯、治理滇黔十餘年、勛績卓著、護國護法兩役、功在國家、海內共仰、滇官民全體僉議公葬建祠並建銅像、藉表崇敬、現銅像已由義大利鑄就運抵昆明、安建大觀公園、並訂六月廿日舉行揭幕禮、龍雲昨特通電中央及各省黨政軍人士徵集嘉言、並請於六月十五日以前寄滇尤爲企禱云、（上圖唐氏遺影）

西湖新發見之 紫來洞修築一新

西湖山水之間、洞府頗多、如『烟霞洞』、『石屋洞』、『水樂洞』、『黃龍洞』、……等、均爲西湖名勝之處前年在玉皇山中、又被人發見『紫來洞』一處奇跡、當時曾哄動遠近、入內探險者紛紛不絕、該洞因素向無人注意、故蔓草怪石荒涼不堪、去年杭市府爲開發千年奇跡、增美西湖風景起見特聯合地方人士及玉皇山福星觀等、興工修築、並在洞內大加佈置與點綴、各項工程、目下已告竣工從此西子湖邊、又多一名勝處所矣、

名藥無國境

伯爾子丸

更須知其實效

梅毒和体毒 驅梅內服藥

與注射効能相等之

不用手術不用注射 一切毒素即時可滅

蓋梅毒之一症自傳染後不論何人平均約經九週間再過第二潛伏期即爲第二期之梅毒也、此時在胸部腰部等處之皮膚即能發見有惡性之粒疹、並有脫毛咽喉受病之現象、繼而神經痛妻麻質斯等全身皆起障碍更經第三潛伏期即移於三期梅毒此際病勢一旦要化菌毒即行內攻因而臟及內臟『而侵害腦脊髓即成爲癲瘓狂中瘋等症之廢人、更可懼者爲夫婦間之梅毒感染、丈夫若有菌毒當然能傳於其妻、此乃早産流産之病原假設即能分娩其毒系亦必遺傳於幼兒、致該幼兒一生陷於悲慘之旋渦或爲低能兒可謂之不幸極矣、生於壯年期者最宜於初期治療十分謹愼、其法莫善於在治療中不要絕斷用藥祇因恐於潛伏期間中突然再發重犯他病故治療中宜以徹底最善之方法掃滅之是爲至要、一般梅毒之治療法一時雖用注射等然而僅爲局部的療法或因其體質竟能起激烈之副作用、既有此等缺點故最近堪謂進步之一種驅梅療法確實得以驅梅內服藥爲最理想的自然療法也、惟伯爾子丸堪與注射之効果相比擬之內服藥、

此藥已有光輝之歷史人所週知連服絕無副作用之憂、但服用者血液內之毒素、完全可以掃滅排斥於體外、結果能淸血液循環作用、更能調理腸胃腸內臟、亦能強化皮膚色即呈健康美、食慾增進、故此藥不但能果驅梅藥之使命更有全身体質改造之効果、故伯爾子丸之眞價爲全世界醫學界所公認及其効果之卓越更非他藥所能者也、故有梅毒病者不論其症輕重與否連服此藥爲緊要者但伯爾子丸物美價廉可謂患者不可多得之理想之驅梅藥是以凡患梅毒性病如梅毒、体毒、瘡毒、魚口、濕毒、冷毒、腦梅毒遺傳梅毒、脊髓痨、梅毒性動脈硬化、神經痛、妻麻質斯、便秘等奏効極速、故洵爲回復健康之優良藥劑也、伯爾子丸更無國境之分故敢勸各位一試！

效能

梅毒、体毒、魚口、濕毒、冷毒、脊髓痨、腦梅毒、遺傳梅毒、梅毒性妻痲質斯、痼疾的皮膚病、梅毒性面皰、疙瘩、腫毒、動脈硬化症常習便秘等以及凡梅毒性病症無不奏効

藥價

六日分一圓、十二日半分二圓、廿日分三圓、卅五日分五圓、七十五日分十圓、百六十日分廿圓、二百六十日分（德用）卅圓

郵費、日本內地壹角五分、海外四角二分、若以代金法（即貨到付錢）外加壹角五分

總發賣處 鈴木日本製藥社 東京市日本橋區濱町三丁目 社主 鈴木清二 振替東京百五番

各藥店皆有出售

奉送說明書

特許第一八七三六號 日滿兩國最初之發明

足踏式 **高梁脫穀機**

高梁、小麥、黃豆皆可兼用

本機輕巧堅牢、能率有普通之十倍實業家脫穀不可少之機械、僅以二人、便可脫穀極多、爲普及計、特召募豫約定購、

製造發賣老櫃影本商店 奉天彌生町七 電話長(三)二七七九

續・招・插・班・生・ 奉天城內大南門裡 寄・宿・舍・完・備・

奉天日語研究會

●普通・中等・高等各科若干名
●初步・開始二班共招八十名・
●夜班各科自六時半至八時半・
●文法・現代會話・每星期二小時
●新學期七月一日開始
新設寬闊學生寄舍可容人數樓上五十餘名樓下二十餘名屋內敞亮淸潔並設娛樂機關宿費每月只收一元五角另無雜費外校學生亦聽入宿（有相當證明者）

入院應需

永井改 長井醫院

皮膚科、性病科、泌尿、生殖器科、肛門病、X光線、一般外科、

奉天琴平町八 電話長二九九二 六〇四五

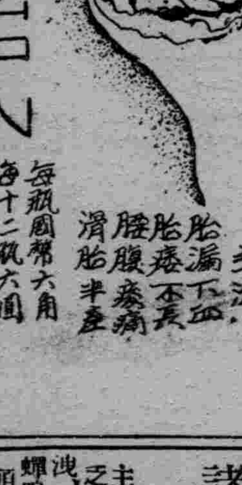

代驗立果 梅氏安胎丸

招募外埠代售處・函索章程即寄 零購者郵資免收

奉天工業區二馬路 魁生福藥店

每瓶國幣六角 每十二瓶六圓

主治 胎漏下血 胎疼不安 腰腹痠痛 滑胎半產

贈書 一萬冊

遺精 早洩 白濁 白帶 調經 種子

本書分裝兩厚冊內容有男子遺精早洩自療法有求孕種子的良方秘術有白濁白帶根治生法有白濁白帶不能斷根的理由及變症的危險生理論眞確名貴實驗共四十餘題十餘萬言可攝供自療性病之南針可作救國弱種之寶筏向極珍藏不易多覯之原方由中央衛生署檢定上海市國醫公會證明茲因續印萬餘冊凡身罹疾患者請剪報附寄書回郵五分（滿郵代用）立即奉贈上海法租界安納金路榮生里石庫門內蔣種玉堂啓（盛京）

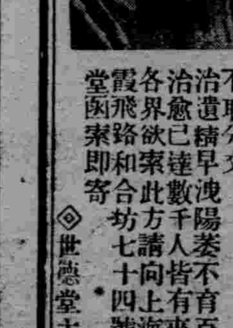

敬送遺精早洩秘方

不取分文 治遺精早洩陽萎不育百發百中 治愈已達數千人皆有來函証明 各界欲索此方請向上海法租界霞飛路和合坊七十四號張世德堂函索即寄

◎世德堂主人啓

◎黑色固腎丸…

緊要聲明

敬啓者敝行出品黑色固腎丸行銷二十餘年矣圓盒一種並無別樣近有奸商倣造本行之盒樣商標魚目混珠慮圖漁利凡購眞正黑色固腎丸認記瑞華氏黑色固腎丸盒樣之形式庶不致悞

聲明 盒樣紀念贈品五萬盒爲止

諸君注意買一盒送一盒勿失良機

▲黑色固腎丸主治▼

主治先天不足、腎經虧損、房勞過度、夢遺滑精、精液缺乏、精冷精淸、子嗣艱難、陽萎短小、陽萎不舉、房事早洩、老年精衰、夜多小便、精神困倦、頭暈眼花、耳作蟬鳴、行動心跳動作氣喘四肢無力舉凡背痛骨痛風濕腰酸頭痛、筋骨痛、骨節痛、腎囊潮濕常出涼汗凡由腎經發生各症、服之非常有效、如無病常服體質強壯、精神充足、永保無腎虧陰萎之慮、如患腎虧、陽萎之症早服一日、（黑色固腎丸）早得一日全愈、此藥性質和平、毫無流弊、效力偉大百發百中、患病購服一試、方知言之不謬、

每盒裝藥七十二粒

定價每盒國幣一元半打五元六角半打送半打郵費在內

大連市 大德記 華西藥房 華泰藥房 瓦房店 康德記 永泰長
奉天省 金城藥房 中西藥房 恒濟堂 遼陽縣 天福堂 義和堂
安東省 瑞祥泰 東益增 大生堂 營口 天福堂 洪春堂
新京 中興藥房 義和謙 天德堂 洮南府 德慶仁 永和堂
吉林省 東升達 中西藥房 五洲藥房 敦化縣 和發祥 五洲藥房
江省城 德泰盛 中西藥房 萬益堂 拜泉縣 承森豫 吉慶昇

各省城縣大藥房均有代售或直向哈爾濱瑞華氏藥行函購

瑞華氏藥行 駐新京西四馬路南拐角

瑞華氏藥行 駐哈道外十六道街

盛京畫報

大連三隅選手、吉林徐選手、於第五區爭先、

桑島大會審判長、出發時致訓辭

徐吉林市長、當出發吉林站前時朗讀賀翰

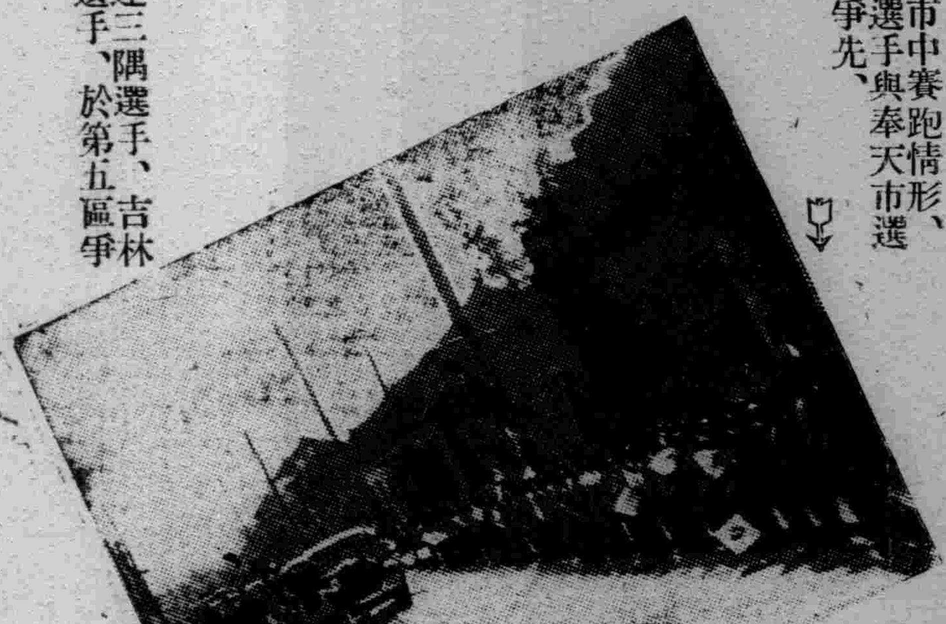

吉林市中賽跑情形、大連選手與奉天市選手之爭先、

由第二中繼所放傳書鴿之情形

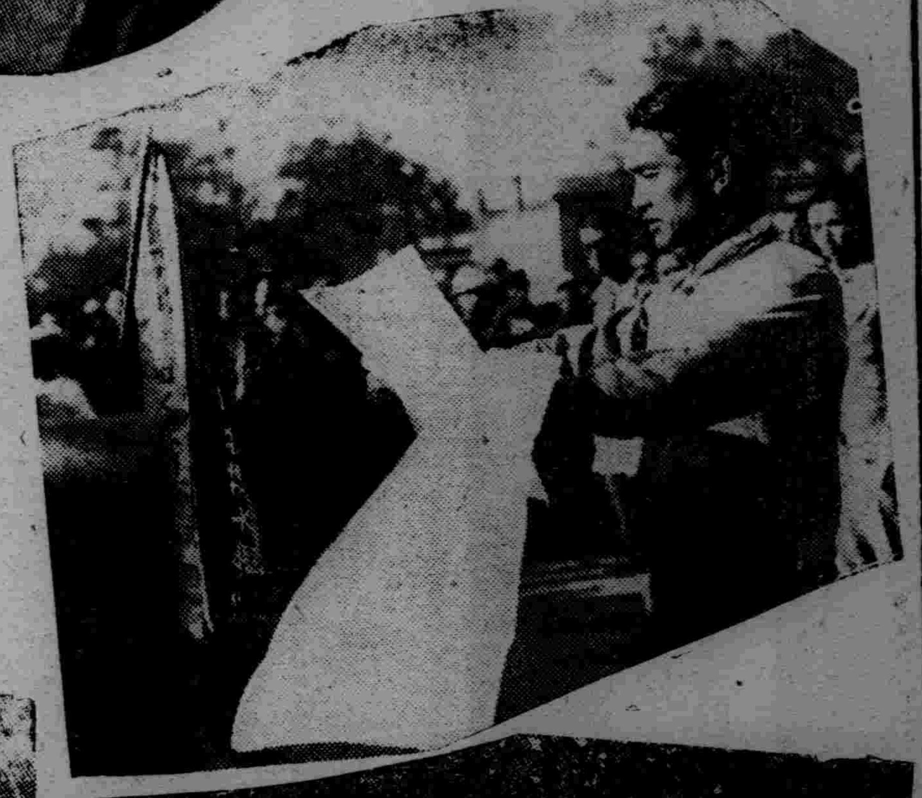

大連隊得冠軍北本選手朗讀徐市長賀翰

聲援吉林選手、吉林高等師範學校

閉會式光景(全体選手)

於第六區時之情形、吉林隊捷足在前

新京隊抵決勝點光景

冠軍之大連隊紀念留影

腸疾患 治療及豫防藥

表飛鳴(ビオフェルミン)

殺滅腸內害菌 — 治 乳兒綠便 小兒瀉痢(粘液便 水樣便)
調理腸的機能 — 治 腸炎 瀉痢 鼓腸 便秘
補助食物消化 — 治 消化不良 積食 營養不良

詳細仿單備索卽寄

包裝 粉劑 三〇瓦 一五〇瓦 三〇〇瓦 五〇〇瓦 片劑 五〇片 一五〇片 三〇〇片

各大藥房均有經售

武田長兵衛商店
總行 日本大阪市東區道修町
支店 奉天市春日町十三番地

37—605(7)

日東茶園製日東紅茶

品質優良
價格低廉

三井洋行發售

㊆清光洋行
奉天春日町三番地
電話(三)二二六三番

㊇丸久式最新穎切麪機

營業用 手搖式、動力用各種具全
丸久式切麪機、構造堅牢、能率至大、用法簡易、任何人都可使用、不需麪棒、基地不廣。一機兼做擀麪切麪兩種工作、燒賣皮、餛飩皮等均可製造、誠爲麪鋪或切麪莊等營業家々必備的新穎工具。

家庭用 製有各種每架金十元起碼 主婦或子女的嫩手祇有五六分鐘的工夫兒便可製出味鮮怡人的切麪二十人份的多量由大量生產法製造故每機價格廉到極點

(奉贈樣本)

日本大阪市東區空堀通一
株式會社 久保田工業所
電話東三〇〇五番

大阪商船大連出帆

●開往門司神戶大阪　上午十一時開
▲烏蘇里丸　六月廿二日
▲亞米利加丸　六月廿三日
▲吉林丸　六月廿四日
▲西亞得爾丸　六月廿五日
●開往基隆高雄（不載客）　每月三回
●開往天津（不載客）　每月七回
●開往三·鹿·那
▲貴洲丸　每月三日十八日

船票發售處　滿鐵沿線各站及各埠日本國際觀光局
車船連運票（往復票火車票減二成輪船減一成）通用期限兩個月大連門司神戶間船價往復票減二成通用期限三個月
△專屬貨物代辦處　各地國際運輸株式會社

大阪商船株式會社　大連支店　奉天事務所

惠通行出帆

●開往芝罘威海衛仁川
▲利通號　六月廿三日
●開往門宇廣
▲照國號　六月廿六日
●開往芝罘
▲昌平號　六月廿一日

電話二－三八五一番　二－六八一一番
惠通行

大連汽船出帆

●青島上海行
▲青島丸　六月廿三日
▲大連丸　六月廿六日
●天津行
▲濟通丸　六月廿二日
▲長平丸　六月廿五日
●基隆高雄行
▲山東丸　六月三十日
▲山西丸　七月九日
●新瀉伏木敦賀行
▲河南丸　六月廿八日

大連汽船株式會社
一、上海航路上午十一時開船改為正午
一、台灣航路下午四時開始改為同五時
芝罘威海衛清津雄基船票發售處
日本國際觀光局奉天分局大和旅館出張所　日電三－四六一一
全城內分所（各地哈爾濱新京日本觀光局）

阿波共同汽船大連出帆

●開往仁川鎮南浦
▲長山丸　月　日
●開往天津
▲長山丸　六月廿九日
●開往芝罘
▲十八共同丸　月　日
●開往芝罘威海衛青島
▲十六共同丸　六月廿三日
●開往仁川鎮南浦
▲第三壽丸　六月廿六日

大連市山縣通　電話二－五〇〇一
阿波共同汽船會社

調味精　味粉
味之素

苦林牙粉

香味濃爽　質料細匀　性能殺菌　不傷牙磁

備荷社會　莫大讚許　未用諸君　盍來購試

苦林牙膏

滿洲總經理（牙粉）　奉天株式會社苦林公司
總製造批發　大阪株式會社純美堂商會

MOR-1

治咳　鎮靜　止痛

戒除鴉片嗎啡類癮特效新藥

嗎類斷癮

嗎類斷癮　奏效特靈　用忌鴉片　立見效功
斷除嗎啡類癮　空前未有　神尤　戒煙妙藥

眞欲斷癮、速用本品　不知不覺、無形癮消

製造廠　植村製藥所
總發賣處　株式會社藤澤友吉商店支店　大連、奉天、天津

君如貧血衰弱
喝了此酒
就能恢復已往
的强壯！

補血强壯

赤玉牌葡萄酒

百杯健康
千杯延年

11

補血滋養强壯劑

保利他民（ポリタミン）

保利他民的主成分、是曾經過人工消化的動物性蛋白質、即所謂蛋白質的精華阿米諾酸。服用以後、得無勞胃腸消化、而即能構成體內各部組織、以肥體豐肌、製造新鮮血液、以滋養四肢百骸、是以縱如下述病人等之消化不健者、也得安全應用。又本劑因能增進食慾、調節新陳代謝鼓勵全身精力、輔助自然治癒、在常人服之、亦可增進健康、避免疾病尤如應用於肺癆等慢性病人時、堪稱兼有營養與治療作用的合理補劑。

【主治範圍】
病中病後衰弱之人
食慾不振胃弱之人
產前產後病弱女性
虛弱體質的幼小兒

各大藥房　均有經售

醫家之實驗報告集函索即寄

【包裝】
大瓶　五〇〇瓦
中瓶　二五〇瓦
小瓶　一五〇瓦

株式會社武田長兵衛商店
總行　日本大阪市東區道修町
支店　奉天市春日町十三番地

87－431(O)

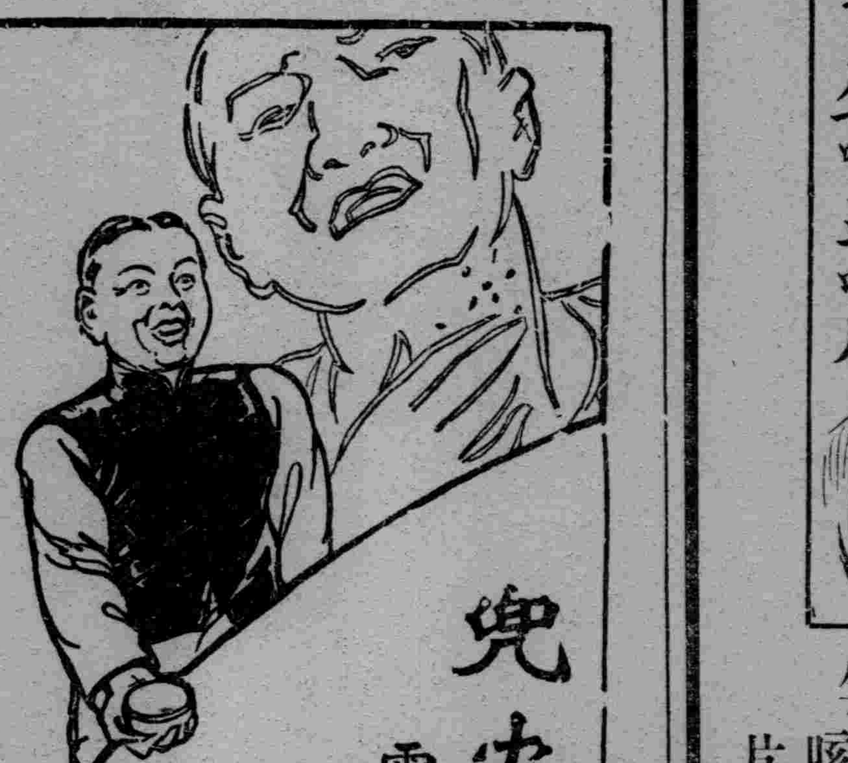

兜安氏馳名藥膏

靈驗出乎意外

母使疥癬疹癩膿瘡面皰痔瘡蟲咬及其他皮膚病貽患閣下請即日購買兜安氏馳名葯膏一盒此膏乃最佳之品功效迅速有口皆碑

上海江西路四八九號兜安氏西藥公司啟

葯房均售

一位山東醫生
對於韋廉士吸入止咳片
治愈伊母及其病家咳嗽之熱烈讚羨

山東黃縣閻家店同志治療社主任姜騰霄醫生（姜醫肖影附刊於上）來書云『家母患咳嗽含韋廉士吸入止咳片後即告全愈自是病家有患咳嗽者余均勸含此止咳片而收奇效韋廉士吸入止咳片誠保肺健將也』
韋廉士吸入止咳片亦善治傷風喉痛氣喘支氣管炎其治療係屬直接當其在口中緩緩溶化之際即揮發一種消毒治療之氣體薰治病源所在地之咽喉氣管肺部止喉癢潤炎膜清喉管而竟其全功焉韋廉士吸入止咳片各藥房皆有出售或逕向上海江西路四五一號韋廉士醫生藥局函購每大瓶法幣七角五分小瓶六角郵力免收一功信件可由奉天和記洋行轉上海韋廉士醫生藥局

一大釋尊

（山田武逸）

（一）

序幕摩訶陀國、王舍城

在舞台的中央上方。有高三級之王座。兩傍有綠中混黃帶彩的旗子。掛在兩個長槍桿上。有兩個大椅子。椅子上。是頻毘沙羅王。阿闍世王子兩人坐着。文武官僚。整正威儀。坐着他們的周圍。武士軍兵等。多數從右邊到左邊進軍。在那裏的提婆和婆將軍。到王坐的面前叩頭。王—上回的密書。我看見了。從道路遙遠的釋迦國到這邊來。很乏了吧。

提婆—是。趕緊賜覲見。感謝之至。王—那迦毘羅城的政治權力怎麼樣呢？

婆將軍—(轉着往四面一看)對不起大王。請叫旁人退席。

(王對於侍臣軍兵命令退場。除了王子。重臣四名以外。全體退場。屋裡滿了沈靜圖謀之空氣)。

王—秘密商量的是什麼。所有的話。不要藏瞞都說出來給我聽聽才好。

波將軍—我今天特意到此爲拜訪大王。關於我們釋迦國將來之命運。要聽一聽大王之賢策如何。提婆—我們憂慮釋迦國之政治。我抱着忠誠之志。把受着悲哀之中的釋迦民衆。救他們出來。王—汗貢民族對於淨飯王抱着不滿意的心麼。婆將軍—我先說我的恥辱我當右司。本來爲臣的是不能勸他。所以很對不起的。我大王淨飯王在此時浪費了不少的金錢只求建築宮殿。那許多的金錢都是農民的血汗貢獻來的。因爲年貢一日多一日一年多一年。農民昔日雖富戶。現時已沈沒爲貧家。擔負再不能增加了。

提婆拿農民血汗金錢建築的宮殿。我們汗緬國是小國。如此不相當的橋華。比南邊摩訶陀國的王舍城還大。又比西邊國家拘薩羅國之舍衛成華美眞是驕奢的很。

婆將軍—那是爲什麼緣故呢。一面是對於外國的假顯虛勢。一面不叫悉達太子出家使他改心。免得捨棄王位。

王—所說悉達太子是文武双全之青年。他想要出家。一定有什麼事情吧。

婆將軍—沒有很深的意思。也就是因爲弱小國王。太子的所所看之處。覺得比不上王舍城大王。和近衛城的勢力。所以悲憾自己的境遇吧。

王—對於那個。和我商量的是什麼事情。

婆將軍—悉達太子之心裏。本意到底不能改。總得叫提婆檄繼續當王子。請大王拿威光推舉提婆才好。

王—要託付我辦那事情麼。

婆將軍—若拿大王的說一說不能辦不到吧？(未完)

批杷與詩

（葉）

批杷一名盧橘。輟耕錄『世人多以盧橘稱枇杷』。司馬相如也曾經說過 盧橘夏熟』的話。可見盧橘是枇杷的別名。

有些詩人。把枇杷說做『金丸』『黃金丸』像劉昇山的詩中有『萬顆』金丸『綴樹稠』。宋祖詩中有『樹繁碧玉葉。柯疊『黃金丸』這些。是詩人各就各人的觀感所及而描寫出來的。還有呼爲 蠟兄』以及說枇杷葉爲『驢耳』。這種例證也不少。

從『夏首薦枇杷』這句詩看起來。便可以知道柳子厚也贊美這是枇杷唯一的佳果。而張舜氏更進一步却要了解它的滋味。所以有『似梅嫌是核。如蜜少加酸』兩句詩。

歷史上有名的女校書薛濤。據說曾築芳巢於枇杷花下。引起了一班風流名士不少的觸景生情。所以胡曾贈薛濤詩中有這樣兩句。『萬里橋頭女校書。枇杷花下閉門居』。雖然宋長白詩話有一段關於枇杷 或琵琶的爭論或推敲。然而今人一看到『枇杷門巷』一句話。未嘗不知和北里芳巢聯繫一起而心嚮往之。

這樣說來。則枇杷之爲枇杷。又有點軟紅氣息了。

疤痕

（續）（野鶴）

▲舊夢中底斷片

這時有幾個 莊稼人也 在探頭探腦的看。我們招呼跟前一問。才明白昨天白日裡。他家少媳婦和婆婆拌嘴了。少媳婦一生氣。就拿菜刀劈開腦袋啦。當時雖然通知他娘家因爲道遠沒有來。天黑啦。大家都害怕不敢在屋裡睡。所以。才都扔下空屋子跑了呢：

我們一聽都罵一句媽吧子。然後問她的屍首停在那塌啦。他們說在西耳房對呀。他媽的昨下晚那傢伙起來了：

這時候莊稼人也越聚越多啦人多胆更壯啦於是一窩蜂。都到西耳房來。門是開着呢。可不是和昨下晚那傢伙一點不差嗎。可是規規矩矩的倒在秫稭簾子上。早已僵了。

連長說到這深深的抽了一口煙。而昕衆也深深的抽了一口凉氣。排長aBC都瞪大了眼睛聽的出神了。

『我這塊疤痕。』就是那下晚擠在窗框上落下的。連長畫龍點睛似的扣上題了。

× × ×

從此以後。大家對於連長。都生了一個新敬畏。因爲連長也是綠林出身者。本來就些不凡。而他又活見過鬼而且沒有死。如今一猛勁就當到連長去說不一定也是個婁金狗或牛金牛之類的星宿下界。再過幾年或者和現在已竟執掌兵權的將軍們地位一樣。則民國名人史上或者也有一席也不一定如此說來。對這種未來的偉人。零碎得罪不得。

又過了些日子。三老爺—連長的三胞弟—喝的醉醺的。正在庫房監督着整理軍服。一面正誇耀着 如何。連長 一當連長他如何就是三大人。地位確在連長之下。連附之上。無論那個小子不走三老爺的門口。管保叫他頭疼。不信連長抱庫房和槍彈這樣重要的責任。都交給他。這就是他權威的明証：

中士甲也許是和三老爺獻媚吧。『很鄭重的把下 雨那夜連長所說的遇鬼那一段話復誦一遍。

而且說。『連長把 頭臉都撞破了。還沒嚇死。其命大呀。』然而三老爺輕易的笑了。乜些着醉眼說。『不要听他瞎說他臉上的疤痕是二老爺給他打的。』

二老爺？不是連長二弟嗎？中士甲愕然的問。『誰說不是。』『他怎打他哥哥呀？』『……喫醋：』『因爲誰吃醋哇？』。『那個那個和我嫂子太太』『到底是怎 回事呢？』 中士甲還要往下問。三老爺舌頭越法硬靠在棉單衣綑上睡着了。

從此以後。連長的新敬畏消失了。而類似『楊雄』一類的別號。竟傳遍了全營。然而這話是素有『三虎』別號的三老爺說的。況且他又在酒後。而醉人的說話多半是不足憑信的。有許多人這樣想。連長也似乎聽些風聲。所以太陽穴上總貼一貼小膏藥。疤痕當然是看不見了。然而外人問連長怎的啦的時候。連長總是皺着眉摸着額頭說。『頭疼啦』。

四。六。八。投於大南關忘機庵。

夢蝶園隨筆

（張雋昇）

▲右軍帖中多贋品

王右軍遺蹟。多爲當時張翼任 靖所僞作。據蘭亭續考云。右軍嘗作意書表上穆帝。帝使張翼擇紙色長短相類者臨寫。即以所臨者答之。以示右軍。右軍初視不覺。詳視之乃嘆曰。小兒亂 眞乃爾耶。隱居集中陶宏景與武帝論書啓載。右軍雜帖。多任靖代書。蓋靖學 書於右軍。而王獻之又學書於任靖也。

▲清初遼陽知縣父子承襲

知縣父子承襲者。清初之首任遼陽縣令最有名。蓋彼時遼陽甫置縣。選官無肯至任者。乃下令能招百人往者官之。義烏人陳達德。率百人以應。遂授以遼 陽知縣。陳至其地 勸舉闢。招商賈。興文學。踰年敎化大行。終於官。其子陳瞻 遠時爲諸生。奉詔承襲。乃衰經受職。一切政令。均踵故轍。循次行之。遂成劇邑共後 瞻遠遷官常州同知。邑人追慕。爲之立祠以祀。此事載冷廬雜識。不知縣志曾否紀之。

▲物入氣管鼻孔救急法

兒童於食物之際。有時口內之物。誤入氣管。但捉其兩足倒懸之。則所吸之物。一咳即出。若戲以物 塞入鼻孔而不能出者。可緊掩其兩耳與口。不使通氣。然後以筆管。或他種細管。吹其無物之鼻孔。則塞入之物。即能自出。此二法均有至理。井簡而易行。若請醫 用藥。反多誤事。又如誤吞鐵釘。以炭皮炸飯食之。誤嚥鋼針。以癩蝦蟆(此物冬令菜行亦有出售 否則於水邊向陽之柳樹下掘之即得)之二目。用水送下。則均能隨糞便而下。因前二事。連類及之。易行而效速。讀者不可不知。

字謎

（馬振華）

一戈殺開古人(字一)戩
上田下川(一字)用
日月重光(一字)明
稱牡丹(文句一)富貴者也
壯士不至斜月十分(字一)將
白楊內排紗燈(古人名一)柳宗元
莫熟高粱(字一)精
流水成石(字一)硫
西陽下山尙加鞭(俗語句一)老趕

別錄

打〃皷〃漫〃談（一）

（秦初）

▲關內無極縣的怪俗

年節打皷娛樂。各地皆有。但打得最甚的。是關內一帶。像河北無極縣。打的更出奇了。聽說無極縣有兩種鼓。一種大鼓。一種小鼓。此種自然祇限於新年時擂打比賽。或是打着玩的鼓。至於戲台上的鼓。人死後親友來『弔紙』在門口旁掛着的小鼓。都不算在內。又如正定府五月瘋神廟進香時打的羣鼓。定縣魚燈舞時的打鼓都不在範圍之內。無極的鼓另有一種。專就大小二種鼓來說。鼓的大小。可以拿兩種規範去劃分。第一是直徑的長短。這時用的鼓有從直徑一尺五寸排進到七尺的。直徑七尺以上的大鼓聞說也有。我們不曾見着。不敢相信。第二是打法的異同。凡可安放在鼓架上一人以上打的鼓可以說是大皷。凡可一人掛在身上自打。凡是一人背着另一人打的叫作小鼓。

我們先來簡略地開列製鼓的材料。請先說鼓腔。槐樹椿樹香春樹桑樹都可以作鼓腔。其中據說桑木最好。桑木有兩個好脾氣。一是硬。結實。再說還有『回音』打鼓時鼓腔也哼哼作響。造鼓用是最合適不過的。不過桑木的價錢不怎麼便宜。是以別的木料也湊合着用。有些講究點的鼓。鼓 腔四週懸上彈簧。彈簧上又懸着比鼓些爲小一週的一個大銅鑼。槌打時能使聲音震動。還開十數里。更講究點的鼓。鼓腔外週還描上花彩。雕上人物山水之類。再在四方安上四個鐵環。吊縣在鼓架上。這鼓腔就算作功德完滿了。鼓腔的高度和鼓腔直徑的比例大約是一比二的樣子。爲三尺高的鼓腔。就有六尺的直徑。

鼓腔說完了就說到鼓皮。鼓皮分兩面。兩面 都可以槌打。材料是用的牛皮。平常的牛皮不能用。須得『站牛』皮。『站牛』的意思是祗爲吃肉不做活不挨鞭子不拉大車的牛。這種牛的皮是平滑齊整。沒有鞭傷和碰傷。每面鼓祗能用一塊皮。是以七尺直徑的大鼓。整隻牛的皮許還僅足用。鼓皮分兩面。還就得用兩塊這樣的牛皮了。小鼓就可以選擇皮中最美的一部分。大鼓則無從選擇。牛皮須得經過若干製作的手續。這個祗有『踩鼓的』才明白。『踩鼓的』就是製造鼓的人。在未成鼓皮前。須經若干時間的踩踏。伸之平滑伸張『踩鼓的』以城東南十二三里河流村爲最好。這都是遊行職業者。沒有店鋪。沒有字號。誰花錢請他們做活。就背着傢伙到誰那裡去做。做完了背着傢伙就走。平常祇出『工』『料』是各村自己預備的。不過也可以自已出個花樣。開出條件。要如此如彼等因奉此的一個鼓『踩鼓的』祇要你肯拿錢。沒有不替你包辦的。

無極縣境內沒有專造鼓賣的地方。要買現成的鼓就得到鄰縣于家莊。那裡大小鼓都有出賣的。鼓皮套在鼓腔上。膨緊了。釘上釘子。鼓的本身就算是結束了。鼓皮破了。舊了。老了。還有用。用來作藥材。配上其他藥品。治蟲脹和神經病。無極縣藥舖裏有的是『敗鼓皮』。年代愈久價錢愈高。談到『敗鼓皮』。我想起韓愈的進學解『玉札丹砂。赤箭青芝。牛溲馬勃。敗鼓之皮。具收並蓄。待用無遺者。醫師之良也』。可知『敗鼓皮』的說法。已有相當年紀了。(未完)

橄〃欖〃譚

（三十二）（儒丐）

青年人不可僅知有男女。應知男女乃結成夫婦之材料。男女僅不過爲素材。五倫中有夫婦。並不謂之爲男女。必由男女進而爲夫婦。始能踏入人生階段。在家庭則爲堅實有望之後繼者。在國家亦必爲長材有用之國民。若自始即不知夫婦之義。亦不知夫婦所負之責。惟知以男女性生活爲本位。慾情享樂。汲汲然恐日之不給。夜之不長。此所謂飲鴆自甘。不顧後患者也。致父母之失望。來戚里之笑譏。然而其害尙小。以此之故。致後半生茫無頭緒。雖受之者。亦無法爲力。其害甚大。男女至此。生且難維。何有於性。則向之山盟海誓。一旦化爲人怨天愁。非男變女。即女背男。試觀街頭巷尾之白面隱者。以及不齒人類之花柳寒虫。方其叨父母之餘輝。承祖先之產。豈不享盡一時之風流艷福。以古今第一情種自居哉。惟其只知有男女。而不知有夫婦。故忘却人生之天職。不圖後來之自立。卒至一失足成千古恨。再回首已百年身。不死於街頭。又有何歸宿乎。此於青年時代。所不可不預爲警惕者也。

性生活不算一回事。有血有肉的動物。無不皆然。人既爲人。不與一般禽獸同樣。當極力表現與獸不同之點。姑無論全部人生大義。即以一小部分夫婦之事言之。在未結婚以前。宜熟慮自己。慎觀他人。不可偏重容貌。亦不可爲感情所驅。用極冷靜態度。觀察對方人物。一、要品性端正。二、要心地光明。三、要舉止大雅。四、要禮儀作法。五、要誠實信義。六、要無紈袴習氣。七、要無嬌嬌惡習。八、要努力用功。九、要識見通明。十、要志氣恢宏。不爲外物所移。此外細目甚多。不暇枚舉。此十件一有不足。將來損失不可勝計。故青年求侶。所以不可不慎。惜予知之。而不能使人由之。此所以常欲不言而又不忍不言也。

無線電

六月二十二日(星期二)
廣播放送節目新京放送局
前六、三〇 國歌建國體操唱片
七、二〇 中等日本語講座(奉天)
七、四五 對學校建國體操
八、〇〇 音樂—唱片—
八、一〇 對家庭講話
農民制度之改善(二)文敎部禮敎司社會敎育科劉貴德
一一、五〇 舊劇—唱片— 烏盆計 南陽關 馬連良
一一、五九 時報
後〇、〇一 舊劇—唱片—
一、〇〇 八角鼓—唱片— 武松殺嫂 常樹田
一、二〇 新聞
一、三五 淸唱 (奉天)
滿室一、鳥殿二、大登殿
四、三〇 新聞
五、三〇 英語新聞
五、四〇 西洋音樂—唱片
六、〇〇 兒童時間 講話
夏季兒童衞生 新京特別市立西四道街兩級小學校校長 吳懿範
六、二〇 兒童新聞
六、三〇 講演(哈爾濱)
犯罪原因之檢討哈爾濱警察廳刑事科調查股長解蔭廷
六、五〇 初等日本語講座
高宮盛逸
七、一五 政府公報
七、三〇 俄國語之時間
(哈爾濱)
七、四〇 講演 情操敎育與音樂新京特別市立女子中學校敎諭 范麗娜
八、一〇 第一次新人演藝放送之夕(第三日)
一、奉派大鼓 唱楊麗芳
二、舊劇 東和俱樂部票友(一)珠簾寨(二)金鎖記
老生劉仲三 劉紫宸 小生張鑫吾 清秋閣主 塲面李芝香 外六名
九、二九 時報新聞
一〇、〇〇 口琴獨奏 寇龍媒(一)小夜曲(二)風流女神(三)浮士德(四)西洋歌曲
口琴合奏 朋光口琴社張耀先 外六名(一 月彎彎(二)舞伴之歌(三)春深了(四)母親(五)印第安小夜曲

名言雜錄

（哲生）

『自從播音機發明以後。世界上才有獨裁政治。』(湯姆斯拉斯基普爵士)

『沒有一個人的記憶力好到可以做成功的說慌者。』(林肯)

『進步不是偶然的。而是必然的。』(哲學家史賓塞)

『才能是在孤獨中創造出來。性格在世界忙亂的巨流中創造出來的。』(詩人歌德)

『多數人所想知道的事情常常跟他們無關係。』蕭伯納)

『在狗兒的日中。人類都是拿破崙。因此養狗的玩意大爲流行。』(英國生物學家呵道夫。赫胥黎)

我很喜歡菲律賓人的這個格言『蒼蠅飛不進閉住的嘴。』(前菲島總督玆歐都。小羅斯福)

『眞實的——能使人感染的——藝術的作品。只有在藝術家探求渴望的時候才產生。』(托爾斯基)

『一生能夠寫成一本好書。那是太可以滿足的事情。』(六同前)

『死人若能復生。戰爭即可消滅。』(英國首相包爾温)

『不朽的但丁曾說過。正義的天神用不同的天秤。去衡量殘忍者的罪惡和慈善者的罪惡。』(美國現任總統羅斯福)

『不可因一時之歡樂。而忘掉永久之悲哀。』(琴多修)

『世間沒有一件事是特別難的。如果你把它分成極細工作的話。』(亨利福特汽車大王)

象棋消遣 (37)

——希望讀者•研究貢獻——

——安東范雲亭原著——大連胡震洲增着——

第三十五局 五花八門

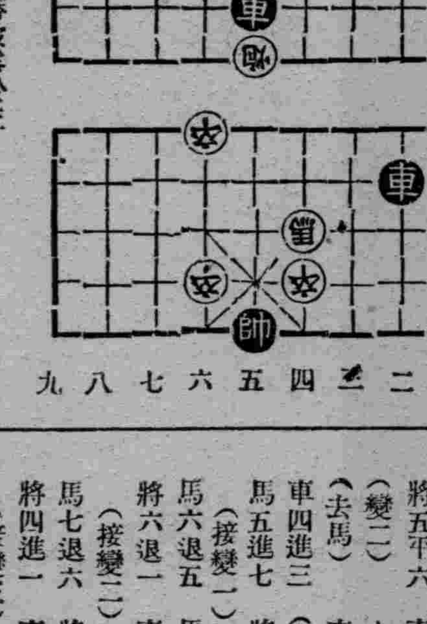

第一局 着法紅勝披露於左
馬八退六 將五平四 馬六退五 (去炮) 卒四平五
帥五平六 卒六進一 車五平六 將四平五 馬五進四
仕五進六 (去馬) 車二平五 士六退五 車五退二
(去卒)
(第二局)着法紅勝
馬八退六 將五平四 馬六退五 (去砲) 卒六平五
帥五平四 馬六退八 (去車) 車五平九 將四平五
車九進三 仕五退四 馬五進六 將五進一 車九退一
將五進一 馬六退五 (變一) 馬八退六 馬五進七
將五平六 車九退三 將六退一 馬七退六 (去卒)
(變二) 士六進五 車九平四 仕五進六 車四退一
(去馬) 卒四進一 馬六進五 (變三) 將六退一
車四進三 (去士) 將六平五 車四進二 將五進一
馬五進七 將五進一 車四退二
(接變一)
馬六退五 馬八進六 馬五進七 將五平六 車九退六
將六退一 車九平四 (去馬) 將六平五 車四平五
(接變二) 紅勝
馬七退六 將六平五 車九平五 將五平四 馬六進七
將四進一 車五進二
(接變三) 紅勝
馬六進五 將六平五 馬五進七 將五退一 車四平五
仕六退五 車五退三 (去卒)

閒詠

（無識）

▲炎天扇枕凉

不覺炎天至。纔知扇枕凉。
誰能勤子職。獨有一黃香。
暑甚炎天比。黃香莫敢遑。
驅蚊帳內靜。揮扇枕邊凉。
林外薰風至。簟間爽氣藏。
古今爲孝道。朝夕奉高堂。
情盡關煩熱。生時苦備嘗。
年年當此日。子職豈能忘。

▲聚蚊成雷

陡覺雷聲起。聽來却是蚊。
嗡嗡同結伴。鯱鯱竟成群。
鼓音難辨。推車聲莫分。
長驢當戶鬧。短吸隔窗聞。
聒耳人偏厭。驚心我豈欣。
此時誰失箸。得意把詩云。

——投于安祥站

談明代法制（二）

（趙仲珊）

(二)明之律令

(己)錢債—古無此目。唐人復律。

(庚)市廛—晉律有關市。梁因之。後周分爲關律市廛。隋開皇刪之。大業律又有關市。唐因開皇律入衞禁。市廛入雜律。明又分出。

(四)禮律

(甲)祭祀—後周有祀享。唐散見各律。明始彙而爲一。

(乙)儀制—古無此目。惟隋令有儀制篇。

(五)兵律

(甲)宮衞—晉律始有宮衞之名。梁及後周皆承用之。北齊附以關禁。更名禁衞。隋開皇改爲衞禁。大業律爲衞宮。唐因開皇。明改爲宮衞。而關禁別入關津律。

(乙)軍政—即漢之興律。魏附以擅事曰擅興。晉復去擅爲興。北齊改爲興擅。後周合以繕事。曰興繕。隋開皇復爲擅興。唐因之。明改爲軍政。

(丙)關津—梁律有關市。後周分爲關律市廛二篇。隋開皇入衞禁律。大業律復的關市。唐因開皇。明復分出。

(丁)廐牧—即漢之廐律。魏刪之。晉復爲廐律。隋開皇以庫事合之。更名廐庫。大業律分爲倉律廐牧。唐因開皇。明又分爲二。而以廐牧屬兵律。

(戊)郵驛—郵驛之名始於魏。但爲令之名稱。唐入職制中。明始分出。

(六)刑律

(子)盜賊—李悝有盜賊法。漢以下因之。梁曰盜劫賊叛。北齊始合二律爲一。曰賊盜。後周復分爲劫盜賊叛。隋開皇合之。大業律又分之。唐因開皇。明誤以盜賊爲一事。而以被殺人別入人命。名同而義不同。

(丑)人命—古無此目。共事統於賊律。明始創立此名。

(寅)鬪毆—後魏太和始有鬪律。北齊以訟事附之。名爲鬪訟後周爲鬪競律。隋開皇依齊。明分鬪毆訴訟。蓋本於元。

(卯)罵詈—古無此目。

(辰)訴訟—漢告劾入囚律。魏始有告劾律。晉梁因之。北齊合於鬪律曰律訟。後周曰告言。隋開皇仍曰鬪訟。大業律復分之。唐因開皇。元曰訴訟。明因之。

(巳)受贓—漢入盜律。魏始有請賕律。晉因之。梁曰受賕。後周曰請求。北齊不立此目。隋開皇律因之。大業律復曰請求。唐因開皇。入職制律中。明始立此篇。

(午)詐僞—漢入囚律。魏始有詐律。晉爲詐僞。歷代相承不改。

(未)犯姦—歷代均入雜律。明始分出。

(申)雜犯—李悝有雜法。歷代因之。惟後周稱雜犯律。隋唐均仍雜律。明雖有此篇。而其事多改入他篇。非古之舊。

(酉)捕亡—李悝有捕法歷代因之。梁曰討捕。北齊曰捕斷。以斷獄附之。後魏名捕亡。後周曰逃亡。隋復名捕亡。唐因之。相承不改。

(戌)斷獄—漢入囚律。魏始分爲斷獄。晉梁因之。北齊合於捕律。後周仍爲斷獄。隋唐以來。相承不改。(未完)

九星日鑑

六月廿二日 舊五月十四日
火曜 庚辰 赤口 開 翼宿

▲一白之人、家內事件多、有勞苦、商賈交易、平安無事乙巳壬吉 ▲二黑之人、諸事勿出手、保守常業爲宜、忌遷徙旅行凶、甲丙癸吉▲三碧之人、有爲上峯遺棄之事、君必須誠實、甲庚壬吉▲四綠之人雖不許樂觀、然諸事細心則吉乙辛壬吉▲五黃之人、從來煩心事、今日如釋重負、甲丁辛吉▲六白之人、節約爲繁榮之基、誠實努力乃幸福之根、丙辛亥吉▲七赤之人、今日有喜重重至、熱心精勵勿怠遲、己丙丁吉▲八白之人、兩宜勉力思慮堅固、勿陷於他人誘惑也可、丙辛癸吉▲九紫之人、諸事轉回有利之日、宜起業計劃等吉、丑未庚吉

診療科目
內科 產婦科 小兒科 皮膚泌尿科 耳鼻喉科 眼科 外科
奉天市
凌雲醫院
隨時入院
院長 留日醫師 高凌雲
女醫學士 李秀春

健腦丸

頭痛……
大便秘結虛火上昇……
夜不安眠……
記憶力減退……
身體精神均易疲勞

此卽閣下的腦筋已在疲乏叫苦的表現、此時欲勸閣下者、請速服用腦神經良藥健腦丸、必有驚人的偉效、卽

解消頭痛、整頓大便
降退虛火、惠給酣睡
挽救疲勞、因而記力
大加、腦筋清晰如聖

健腦丸之効用在於整腦血行掃鬱血、補腦榮養鎭神經、通便導滯予安眠、而使腦筋健全精神舒服、其効驗的卓著、允推獨步

主治効能
頭痛、不眠症
火上、便秘症
耳鳴、眩暈
憂鬱、腦溢血
常心不平
羊角瘋卒中風

藥價
金三十錢
金六十錢
金一圓
金一圓九十錢
金二圓六十錢
金四圓
金七圓

各大藥房均有出售

島村博士證明 健腦丸 腦病良藥 KENNOGWAN

總發賣 東京大阪 丹平商會

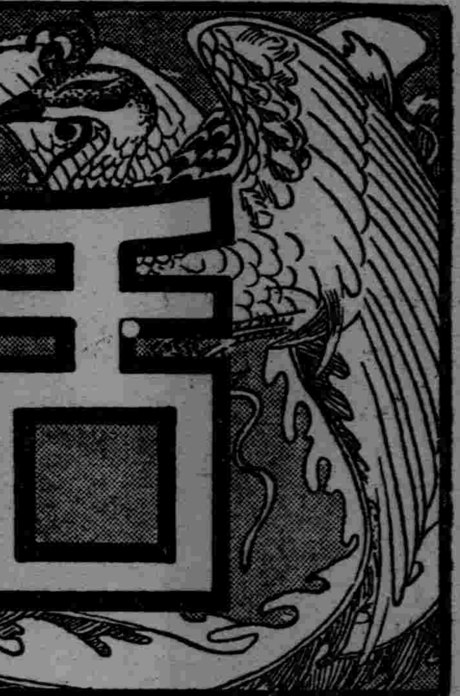

止痛靈藥

活絡精

專治止痛靈藥 活絡精

此活絡精已經歐美各國大醫之實驗家推讚、爲最近發明之止痛靈藥、其効覺神速而顯著、能有心曠神怡之妙、

主治病症
腦筋痛 偏頭疼
頭暈痛 顏面神經痛
風濕骨痛 各種骨節痛
宿醉 暈船暈車
齒痛 感冒

服法 請病者照說明書注意服用勿誤、

定價 六包裝 國幣八角

招募各埠代理店倘有希望者請來函接洽爲荷、

滿鮮總經理處
日本橋藥局
大連市信濃町四四
電話二八三六二番
振替大連四四九七番

代替母乳助嬰健康衛生施設乳界稱王

森永牛奶粉

味の素

(味之素)

得佳肴以佐餐、必狼吞而虎嚥

以味之素調味無菜不能成佳味也

品質優勝 比衆不同

(C—529)

淋疾

滂濁溥淸片

治療之革命

是乃色素製劑 直搗淋菌巢隙
無論新淋久濁 咸得迎頭痛擊

現今市上販賣之淋病內服藥、形形色色不知幾千百種、頗呈雨後春筍之觀、卽欲求一較完全少副作用者、不啻鱗角鳳毛之罕多係氣味惡劣、難以服用、障胃害腸、得不償失、良可慨也。今回新發售之片劑「滂濁溥淸」者乃據最新學理研究化驗而製成之內服的色素製劑、絕無前述副作用等之弊害、劇除淋病的第一利器也

包裝 五〇片 一〇〇片 各一瓶裝

製造兼總發售處
株式會社 塩野義商店
日本・大阪市東區道修町三丁目

SP—33

PANSEPTIN

黃海渤海航運 安全會議開幕

【大連】大連港最初舉辦頗引各方注視之關東海務局關東遞信局共同主辦關於黃海渤海安全設施會議、本月二十二日長九時起開會、會期三天、在大連海務協會內舉行、按該會議乃該海航路中樞港大連軍官民關係各機關及朝鮮總督府遞信省方面等內鮮滿關係各方面對於黃海及渤海航路、交換商議及意見、並對於航海安全施設之將來計畫、謀加統制連絡、同會議出席者、計滿洲側有旅順要港部原參謀長、草間關東觀測所長、坂本陸軍運輸部大連出張所長、此外滿洲國交通部、滿鐵、大汽、電電、商船、郵船、各大連支店長、海務協會、大連海運業聯合會各首腦部、內地側遞信省燈台、電務港務各局、山本技師田垣課長鈴木金子兩技手、朝鮮側總督府遞信局代表、再加主催者之關東海務局西澤局長以下江原港務、河井庶務、松岡海事

▲各課長木村理事官遞信局伊藤局長石田監督課長以下總計十餘名而主要協商事項如左

第一日(廿二日)一關於船舶航路調查事項、二、關於航路標識事項、

第二日(廿三日)一、關於無線羅針及無線標識事項、二、關於海岸局及船舶無線電信事項、

第三日、(廿四日)一、關於氣象通報之事項、

股匪襲採金所 警備員十三人戰死

【吉林】據本地某機關接到情報、十八日晨七時半、輝春縣東興北方約十公里之採金所突有挾有輕機關槍一枝之匪團約八十人來襲、該所警備員當即出而應戰、激戰數小時、始將其擊退、該次戰鬥、官方警備員十三名、壯烈戰死、而日人四名、滿鮮人七名、亦被架走、姓名不明、敵方損害、因無確報、刻尚不明、現該地附近之滿日軍警、在互相協力追剿中、

警務局人事異動

【錦西】警務局長吳奉綬氏及首席指導官田口豐為管下各警署人地適宜計、詩於昨將左記人員異動如左、池塘警察署巡官楊蔭濱調警務局保安系勤務、大興堡警察署長警佐孫貽謀調葫蘆島勤務、葫蘆島分駐所巡官曹中山調虹螺峴警察署勤務、大興堡警察署巡官、趙普蔭、代理本署署長、黑魚勾警察署、樓房分駐所長、王廷弼、調訓練所勤務、大興堡警察署警長谷長俊、調黑魚勾警察署樓房分駐所長、以上各員現以明照令發表分別就任云、

追既往啓發將來 滿鐵沿線教育策 今秋舉行精神振興會

【大連】滿鐵沿線附屬地自滿鐵佈施教育以來、已經過三十餘載、其最初之發祥學校、為奉天春日小學校、在此三十餘年之史記上、頗有相當之發展、嗣後漸次有其他中小學校及各公學堂之增設、迄至今云、日、沿線各附屬地之文化、大有日新月異、蒸蒸日上之勢、滿鐵教育當局、以為今秋十月中、沿線附屬地行政權、移讓於滿洲國政府之同時、應乘此機、追憶已往三十年間、經過之教育歷史、藉垂今後萬載之紀念、一方於奉天建設教育塔、以為紀念之遺蹟、在此教育紀念塔動工之前、即於九月一日、開催教育精神振興大會、此會、此會舉行於奉天神社境內、除發祥學校春日小學校生徒教職員全部與會外他如沿線各附屬地各學校教員千七百餘名、及其他教育關係者、皆一同參臨、顧此精神振興會、既追憶已往三十年間教育之經過、更舉行教育塔之地鎮祭、追前顧後、誠有意義之舉、一方於七月一日起三日間、預定開催之滿鐵教育展覽會、亦延期於精神振興會之同時、即改自九月一二兩日間、至於展覽會中之陳列品、亦由沿線滿鐵所設之各學校中網羅

街公所注重街道

【阜新】特別街公所街長趙秉仁、鑒於城內四街、日久失修、以致有高低不平之處、不僅有碍交通、亦屬觀瞻不雅、今於本月十八日派員督飭商戶各家、嚴行修理、

植田大將蒞阜

【阜新】關東軍司令植田大將、帶隨員乘飛機由錦州於本月十九日、午前九時蒞阜、前往歡迎者有縣署憲兵隊、警務局、警備隊、領事館、郵政局、警察署、卅九團、商會、協和會、在鄉軍人分會、居留民會國防婦女會、男女學生吐默特左旗公署、各報館、及民衆等約達三千餘名、均集東門外飛機場、屆時有偵查機一艇先到隨後又飛來兩艇、植田大將降機後、與歡迎者、略事寒暄、即坐汽車徐徐進城、歡迎民衆等、均行致禮、該大將於態度和靄之中、仍寓威嚴之氣概、進城少息、即行飛去云、

有清三百年榮華遺跡 承德避暑山莊 觀光設施諸般完備

【大連】有清三百年榮華遺跡『承德避暑山莊』離宮之風光、夙為外國人所稔知、最近視察滿洲之外人旅客、希望觀光承德者、顯呈增加、滿鐵為謀對此等外人觀光客、特予觀光便利起見、與滿洲方面現地當局協力、極力完備住宿設備、改修觀光道路、整備醫療機關、此外、並以綏派和司車票限制及其他方法、優待觀光承德之外人旅客云、

(上圖承德離宮風景)

煤公司募工宣傳

【西安】煤質優良、產量豐富、每日約出煤三千餘噸、現因農忙之際、共需用之工人、感覺不足、經該司利行礦長、山本科長、擬妥在本縣募集工人、以免利權外溢而且能吸收鄉村之閑人、與地方及公司兩有裨益、將以上辦法與縣當局磋商往全縣境各村所宣傳、並委託每村一二人代該公司募工、予以相當酬勞、縣當局特派縣署科員王景村張宗良等二人協助往各村宣傳募工云、

上江航運活躍 山貨發着興奮

【安東】山貨進出狀況、自去年以來、因治安之穩固、及收穫數量之增多、關於輸入輸出極呈興奮、全市經營者亦極為活躍、赤頗為獲利、及至一二三月中、因係運輸之不便山貨到着似稀少、四月起航運轉上游、山貨到着頗呈旺盛、現在進口量日增、其品類以木通、黃柏皮、細莘錯草、山參為大宗、總價值十餘萬元、皮張獸毛、黃煙綠麻、土耳等到着總金額七萬餘元、至於往外埠發送者、以葯材為多、運輸地為煙台、營口、奉天等處、出據近來預算總數、在八萬元左右云、

河北義地墓遷移

【龍江】本埠河北義地之坟墓、為遷移事項、會經迭次會議、據現已討論妥協、標亦投妥、定於月之十九日、實行遷移、其義地之坟墓、總計不下數千座、需欵甚鉅云、

縣派員特務講習

【梨樹】縣警務局、昨奉警務處令、飭選警官一員、於七月一日赴新京中央警官學校、參加特務講習、本縣奉令後、即選定指導官北崎喜久治、屆期出席與會、聞特務講習期間由七月一日至月末、計一個月間云、

仙島烟眞假分別

【旅順】市內代理家、販仙島烟捲、近來本埠、倡銷甚快據買烟捲人云、此烟有金邊、以為眞牌烟、無有金邊、為假牌烟、該公司製造烟捲、並未有眞假分別云、

錦州省 國防婦女會支部 創立週年紀念 二十六日盛大舉行

【錦州】大滿洲帝國國防婦女會錦州省支部、昨年六月間創立、本年六月十四日為創立一週年紀念、該支部在過去一一間、於省下治安之維持功績頗多、對滿日討伐各將兵、慰問品之寄贈尤夥、又在日前協和會省聯合協議會席上、緊急動議提『出時間勵行』正確嚴守、為市民一般模範、定於六月二十六日午後一時、假錦驛前日本小學校講堂盛大舉行一週年紀念式、式序如左、

一、全體入場、
二、御影開幕、
三、滿日國旗對敬禮、
四、滿日國歌合唱、(音樂隊伴奏)
五、開會之辭、
六、支部長訓詞、(金參謀長夫人代讀)
七、本部長祝詞、(代理)
八、會務現況報告、
九、決算報告、
十、功勞者表彰、
十一、理事、副支部長披露、
十二、祝電披露、
十三、御影閉幕、(音樂隊伴奏)
一四、紀念撮影、
一五、福引會、

第二保定期發會

【龍江】本市保甲共三保、而二三保相繼成立、尚未舉行典禮各節、曾一誌本報、頃據第二保函知各機關、定於月之二十一日、午前九時、假龍江大戲院開催第二保發會式、想屆時滋場參加者、定不乏其人云、

楡樹中街大火 羅災數十家損失頗重大

【楡樹】太平中街路東四十三號、福來祥雜貨商、於月之十六日午後一時半、經廚夫徐國安燒火造飯之際、往後院取米、返時則火已由皂內燃出、將皂旁木條及隔扇等燃着、火至屋頂、甚為熾烈、警察署聞報、立即搖動警鈴、署長葛世寬當率全署官警、前往救護、全城商民及憲兵隊日本軍國軍治安隊中學學生等各機關、均往救護、奈火勢甚強、又乏救火的利器、終至無法撲滅、以致延燒至功成胡同、德興胡同共計罹災者三十四家、燒毀房屋七十九間、拆毀者二十五家計房屋五十二間、損失金額為十二萬五千三百餘元、當時全城商民、大為混亂、所幸風不甚高、延燒至下午四時許始行才救滅、可憐熱鬧胡同中、正值縣城演劇之時、百貨齊備之二三十家均變灰燼矣、一片荒涼、亦屬酷慘、不悉官府能否施以救濟方策云、

水道鐵管內掃除

【撫順】民政署水道係、前日午前九時通知各戶、用水者開工將鐵管內濁水掃除清潔、以重衛生云、

嫉承祧頓起歹心 持長槍嚇死病人

【鐵嶺】五區懿路附近三台子住戶馮惠春為人奸詐、伊子馮起香係村中無賴、遊手好閒、於去春馮惠春之族兄馮長春乏嗣、以族侄馮起揚承祧、馮惠春欲以其子起香兼祧、竟未如願、乃結怨於馮起揚、屢存鏟除之心、但無隙可乘、適今春馮起揚臥病、馮惠春同馮起珍等、乘機侵擾、闖入病室、藉端尋毆、並以石擊破病室玻璃、病人驚悸、氣憤之下、吐血數斗、病勢沉重、其胞兄馮鐵才訟於懿路分所、後經中人調解、令馮起珍等出結、暫告中止、後加意調養、頗奏功効馮惠春等、見病復愈、惡念復生、乃手持扎槍同伊子起香登門高罵、幸經其工人趙連國、從中勸止、病人父母叩乞求恕始呼號終日而罷、經此一番、病人面色慘白、戰慄不止、復吐鮮血、十日不食、竟與世長辭矣、

漫畫

東亞考古學界 島村氏來滿

【大連】東亞考古學界幹事島村孝三郎氏、同該會研究員赤堀氏等、于一日午前抵港、該一行去年赤峯地方考古遺品從事發掘、今回承德方面發掘及調查來滿、一二三日滯連後而入新京、

貢維洛華被逮捕

【哈爾濱】據本地某機關接到消息云、克利米亞自治共和國社會保健人民委員亞歷山大貢維洛華女士、以杜洛基派反革命嫌疑被逮、

金融社出貸農欵

【西豐】縣金融合作社理事令村羊次郎氏、為救急農民以信用貸欵計、於月之十九日、率員徐譜譯高會計等、前往各村辦理貸欵事宜、每名准卅元至秋後本利歸還云、

車倒客摔日婦傷

【大連】市內朝日町八番地日婦木村氏年三十五歲、十九日午後一時頃、乘洋車由東公園町向滿鐵本社前馳駛中、及至本社前、恰有乘客馬車、由橫側疾駛如飛、兩車相接、竟不遑閃躲、因此洋車顚倒、將木村氏摔於路傍、頭破身負重傷、當時頭目暈眩、血流滿面幾至氣絕、後送於大連病院、生死未卜云、

奸商利圖特製粗米 藉以搪塞貧民為難

【鐵嶺】本縣當局前以糧商高抬米價、暴漲不止、人民饑饉、苦不堪言、當局深費苦心幾番協議、惟有平抑米價、維持一時、乃佈告週知、每斗大價不准超過兩元、此辦法、以為稍解貧民受米商之壓迫、豈料奸商、反竟藉以投機、不但使貧民無絲毫利益、而竟因之受害極深、茲二三米店、稍存道德心理、遵從法令售賣、餘者皆於曾見佈告後、特製一種粗米、內有三分之一紅粮、不抵從前一元七八之米、置於前屋、如有購買者、即以理直氣壯口吻日、官價兩元、使購米之人、左右為難、不買又為生活所需、如買則實較未定官價時為貴、此即奸商壓迫貧民之妙法、亦為違反當局體恤民艱之至意、並查西關某米店、將兩元三四之秫米、加以美名日科學米、機器米、特製乾米云云、不知仁慈當局有所聞否、

縣教育會成立式

【海城】縣教育分會前奉省令、為教育會頒佈施行改組、經該會與縣公署之聯絡、協力籌備、刻已告竣、由常縣長、担任正會長、鎌倉參事官及省立海城師範學校唐校長担任副會長、其幹事委員等、業經選定、及於十九日午後一時、即假海城縣公署會議室內、舉行滿日各界官紳及一般會員等、參加者不下二百餘人、其舉行儀式、頗稱隆重、茲將當時舉行之順序、詳誌於下、

(一)開會、(二)全體入場、(三)全體肅立、(四)向國旗行最敬禮、(五)國歌合唱、(六)詔書捧讀、(七)會長致詞(八)副會長致詞、(九)報告、前任會長(一〇)發表役員及職員、(一一)來賓祝詞、(一二)閉會之詞、(一三)閉會、(一四)撮影

警察廳定期標賣

【安東】警察廳茲以去年各署先後呈報之拾得物品、現已保存期滿、自應照章拍賣實行結束、妥經定於本月二十六日午前八時、在該廳三道浪頭、及六道溝等處施行投標、標賣物品、自行車、鐵錨、傳馬船、商民欲購者、可按預定前往標買云、

農產物收穫數量

【海城】縣公署為期產業開發計、擬施行第一次縣境農產物、收穫量預測調查、組織四班、將於日內、分班出發、茲將各班人員氏名、詳誌於下、

▲第一班、廣瀨產業指導官、張寶業股長、
▲第二班、縣農會片桐技術員、及鄒技術員、
▲第三班、內務局柞蠶本居技士、及李畜產技士、
▲第四班、內務局齋藤洋麻技士、及趙通譯、

興城海岸碧霞莊及各別墅宿食費用

【錦州】鐵道總局對於興城海岸設施之工程、刻下節節進行、豫測本月杪、可告完竣、七月三日、海岸正式開市、先是自七月一日起、有費住宿處文化別墅、天幕村、臨時休息所等、一齊開始營業、有費住宿處建於小丘之上、遠眺四野引人入勝、近頃太田局長業命名為碧霞莊、休息所分一人用二人用兩種、合計設置二十五組、而此項設備、乃東洋最初之創用、按使用臨時休息所發案者、為宇佐美錦鐵副局長、該氏乃基於旅行海外中所得經驗作成之提案、茲將碧霞莊及其他使用費如次、按其使用費實比其他同等旅館異常低廉、

碧霞莊室數(十一室)…宿費
四疊半 一日一室 一圓、九〇
六疊 〃 一、二〇
六疊(附二疊次間) 一、五〇
大廣間 一日 四、〇〇
鋪蓋貸與費一日一組 〇、二〇
自炊用具使用費〃 〇、二〇

文化別墅 總數 七組

	晝間	夜間	晝夜
四疊半者	一、〇〇	一、二〇	一、六〇
六疊者	一、三〇	一、五〇	二、〇〇

出貸天幕 總數 七組
一日 〇、五〇

臨時休息所總數 二五組
二人用 一日 〇、七〇
一人用 〃 〇、四〇

而文化別墅貸天幕、均附有絨毯備用、自炊用具、則另行出租云、

警務局檢驗冰糕

【營口】縣警務局保安股近以時屆夏令、天氣炎熱、一般小販紛紛製造冰糕、倘漫無限制不免貽害衛生、茲定於七月一日開始檢驗、凡欲營冰糕業者須先到縣署警務局保安股領取許可請求書、填寫完竣赴該管警所察符加蓋戳証、再攜帶所製冰糕及附帶物品、赴警務局保安股檢驗合格發給許可、以憑營業、傳知各警署知照、並佈告冰糕小販人等一體遵照云

警士檢查獲匪類

【錦西】四署管界金沙鍋屯分駐所有警士楊寶田、橋永恆二人、為人精明幹練、頗具警察知識、執意日前於本月八日晚二時在仁義街巡邏中、忽一人行走倉惶該警見形跡可疑向前盤詰、言語支離、身背錢搭子、彼時搜查、檢出手槍一支、當即帶所訊問、始悉係匪人田樹芬年二十五歲、即時送署懲辦云、

花摘團往復免費

【龍江】本省天塞現當初夏之時、正似暖地盛春氣候、而郊野草青、樹木放葉、柳絮隨意舞動、檢爽迎風搖落、當地赤芍甚多、有苞有放、其他野花、亦多被東風吹開、值此韶光美景、正好踏青摘花遊興、故齊齊哈爾站、及日本觀光局共同主催、擬定月之十九日、由齊齊哈爾發往豆海江橋間、四九三粁七〇〇米附近花摘團體輕油車、定員約八十名(三等往復車券、均免費一半云、)

高檢廳採用僱員

【龍江】頃聞本埠高等檢察廳、擬採用僱員四名、打字員一名、傭人三名、據云定於本月二十一日午前九時、在本廳施行考取、二十三日午時、即行揭示、想屆時應試者、定不乏其人云、

縣署整理行政區

【西豐】縣長黃黎雍氏奉到民政廳訓令、將行政區劃調查清晰、繪具圖說、報廳彙核、黃縣長當即派員勘查、以資彙報云、

建國紀念運動會 海倫盛大舉行

【海倫】縣公署主催之建國紀念第六次運動大會、原定於六月十五日舉行、已誌本報、嗣因天雨、乃順延至十七日、是日也雨後天晴、風不揚塵、各機關法團均行參加、場內佈置尤為完備、秩序井然、金縣長、松村參事官、田島司令官張旅長、廣接當、公順長、裕泰永、稅捐局、醫師公會、各商號紛紛贈銀盾銀盃、尤為繁多、盛極一時、

茲將會序運動事項及成績一般列后、

運動項目及成績、

本會規定運動項目計三十三項、技術翻新、不煩詳載、百米競技成績最優者約略列之、百米職員郭慶新、以十二秒造成海倫新紀錄、朝鮮普通學校得優勝一幟、銀盾一架、二百米競技學生方面以省立初中生苷澤普最優勝、社會組縣公署職員李振範以二十六秒冠軍、除獎品外並得銀盾一座、女中學生邢蘊華亦佔鰲頭、投鐵餅警務局股長張靜謀以廿六米〇九五冠軍、投槍則以中央銀行德永優勝、十英里馬拉松守備隊新田軍士冠軍、得銀盾一座、青年訓練所趙象濟、自治學院崔萬權亦佔優勝、四百米接力學生組以民橫兩級學校、女中附高、安橫女高、文廟初小各得優勝旗一面、民橫安橫附高又各得優勝盾一座、社會組以佐藤部隊獲優勝盾一座、二百米接力學生組、以安橫女高佔優勝得銀盃一架、安直初小學校朝鮮普通學校各得優勝旗一幟、社會組縣公署職員得優勝盾一座、八百接力佐藤隊佔優勝、得優勝旗一、面佐藤部隊新田軍士以馬拉松冠軍得銀盾一座、山口軍士以田賽優勝、得銀盾一座、此外如假裝行列、以縣署職員楊兆鵬惟妙惟肖、舞蹈操則以女中附高、及安橫女高最優、一千五百米競技則以初中學生畢漢榮冠軍云

舉行建國運會 營口縣田莊台

大滿洲國體育協會協和教育會舉行第六次建國運動隆重大會、各分會次第舉行、營口縣田莊台經協和分會及街公所各小學校等主催舉行建國運動紀念大會、業於六月十七日由協和分會街公所各職會員各小學校職教員以及學生合集全體舉行建國精神體操大會、成績頗佳、予社會一般民衆建國精神之認識亦有徹底之收獲、參加踴躍、盛況非常、秩序當井、至午後完竣、始行散會云、

日語田徑賽隊 將赴撫順遠征

【鐵嶺】北五條日語學堂田徑賽隊、自成立以來、頗得各界好評、昨接撫順日語學校來函、約定于二十七日、與該校賽隊、作友誼比賽、以資聯絡感情、聞日語學校已表同情、現加油練習、訂於廿六日全隊前往比賽云、

縣二高建設球場

【鐵嶺】西門裏縣立第二高級小學校為提倡體育起見、於該校院內建築籃、球場及網球場、均用三合土軋成、堅固非常、現已建築完竣、學生每日練習、將來該校體育、定有起色云、

世界最偉大的 運動員是誰呢 (續)

▼一百公尺十一秒一
▼百十公尺高欄十四秒九
▼四百公尺四九秒四
▼千五公尺四分三三秒二
▼撐竿跳高十一英尺五英寸
▼跳高六英尺又三十二分之二十七英寸
▼鐵餅一四一呎又六十四分之四十七吋
▼鐵球四六呎二吋又六四分之三十三
▼標槍一七八呎又半吋
▼跳遠二十二呎十吋又三十二分之十三

上面是一九三六年摩列斯所造成的時間、高度、距離、下面是 ThOrPe 的、

▼一百公尺十一秒二
▼百十公尺高欄十五秒六
▼四百公尺五十二秒二
▼一千五百公尺四分四〇秒
▼撐竿跳高十呎七、九五吋
▼跳高 六呎一、六吋
▼鐵餅 三一呎三、九吋
▼鐵球 四六呎三、五四吋
▼標槍 一四九呎一一、二吋
▼跳遠 二二呎二、三吋

上面兩個表中應當注意的邵浦的成績是按十分之一秒和時計算的、但是摩列斯的精細到六十四分之一、這一部分是由於大會所用的計時表、終點線和裁判器具的準確、同時也因為十項的計分法的不同、第二件更重要的事實、是除了跳高和鐵球之外、其餘各項成績、摩列斯的都比邵浦的強、就是那兩項 也不過是稍差一點 而已、

一九一二年的器具不如今日的這麼科學化、選手的訓練、運動指導也不如現在的好：這些事都是證明 Morris 在柏林的表演是較高一籌、這個討論的問題雖然不易解決、但是摩列斯却顯然的有希望稱做『永久偉大的運動員』、(學新)

(完)

防空講座【六】

蘇聯最近之空軍現勢
製機能力年達一萬二千架

空軍乃係蘇維埃政府之愛物、在其第一次五年計畫之教書序文中、斯塔林聲明如次、吾人之外交政策、非係持有與歐洲諸國軍隊同一基調之軍隊爲目的、吾人爲防禦國家、保持改革內政、及爲支持吾人之對外政策計、須時常使空軍待機爲必要云云、

由以上之言明觀之、蘇聯外交之重心、當在即時整備強大之空軍、是爲事實、且可證明其爲防備、一朝有事時之所謂準戰時動員體制、

於一九三五年一月卅日、舉開之蘇維埃第七次大會報告書杜哈捷夫斯基元帥、會發表、謂在此四年之間、赤色空軍增大三、三倍、此種言辭、雖係蘇聯之誇大宣傳、然而亦有多少、値人可信之處、故頗値相當之注目、以一九三五年蘇聯之空軍力、與一九三一年比其數如左、

▲一九三五年

機型	飛行小隊	機數	
第一線機			
偵察機	一三三	九七六	三六、〇%
戰鬪機	一〇三	一、〇一〇	三九、〇%
爆炸機	九五	七二〇	二七、七%
合計	三二九	二、七〇六	三六、七%

▲一九三一年

偵察	五七	四六八	四三、〇%
戰鬪	二五	六五六	二三、〇%
爆炸	一四	一一五	一〇、〇%
合計	九六	八三九	七六、〇%

△一九三五年

機型	飛行小隊	機數	飛機總權之百分率
補充機			
戰鬪機	五〇	四〇〇	一一、八%
水上飛行	四五	三五〇	一〇〇%
計	九五	七五〇	一一、八%
合計	四一四	三五〇〇	一〇〇、〇%

△一九三一年

戰鬪機	一二一	八五八、	〇%
水上飛行	三三	一七六	一六〇%
計	三三	一六一	一二四、〇%
合計	一二九	一一〇〇	一〇〇、〇%

觀右表可知自一九三一年起至三五年之四年間赤色空軍之攻擊力、尤因爆擊機之增多而增大、此點應注意也、於一九三五年爆擊機總數爲七六〇架其中四五〇架爲中爆擊機、三一〇架爲重爆擊機、爆擊機之增加、乃爲對敵之都市與敵軍後部之攻擊力增強者也、各機型改編之自一九三一年至三五年之四年間增加數有如左表、對一九三一年三五年現在數以一九三一年爲一〇〇之指數

	數	
偵察機	一倍	一〇九
水上機	一倍	九九
戰鬪機（剿滅）	四倍	三〇〇
戰鬪機（攻擊）	五倍	三七〇
爆擊機	六、五倍	五六一
飛行機總數	三倍	二一八

蘇聯空軍之擴張強化與航空工業發達之同時、關於機械之整備、已至不必仰諸他國供給之勢、目下對乘務員之訓練與機體之能率向上、適在極努力中、遍向建設世界無比之最強空軍之途邁進、而據最近之統計、如將世界之空軍現勢、摘記之如左、

△第一線使用機數四六〇〇架

細目

重爆擊機 一四〇〇架
輕爆擊機 一七〇〇架
偵察機 一五〇〇架

△第二線使用機數一四〇〇架（右者不包含歐少比亞喜母內務關係及海軍飛機）

△航空工場數

細目

飛行機製作工場 二八處
航空發動機工場 一四處
附屬品製作所 三二處
工務員數 二二〇〇〇〇人

△一年間製作航空機數

一九二九年 五〇〇架
一九三二年 一五〇〇架
一九三四年 三一〇〇架
一九三六年、八〇〇〇架
一九三七年 一二〇〇〇架（計畫豫定）

▲落下傘隊員養成增加數

一九三二年 二二〇〇〇人
一九三六年 六〇〇〇〇人
一九三七年 一〇〇〇〇〇人

右之落下傘隊員（空中地散脫）於例年之赤軍大演習、已確認爲戰爭之有力部隊、且直屬赤軍參謀本部、此外蘇聯復有新式戰鬪、機『意十六十七型』出現蘇聯空軍之擴張強化、使機械之整備、製作能力之增加、同時猶銳意努力於機之性能改善、尤注意於速度增加事頗堪注目、最近製出之新式飛行機『意十六型』爲全金屬低翼單葉式、內裝M三二型七五〇馬力之發動機、普通速度爲四五〇粁、最大速度爲四八〇粁而『意十七型』戰鬪機最大速度則爲四九〇粁往五〇〇米之高空之上昇時間、僅爲五分多鐘、此外偵察機之速度『L六型』『L七型』之兩型機出現、時速已至由三〇〇粁乃至三八〇粁之高速、並由於大型機之裝備改善、爆機之速力增加、亦將繼續實現矣、

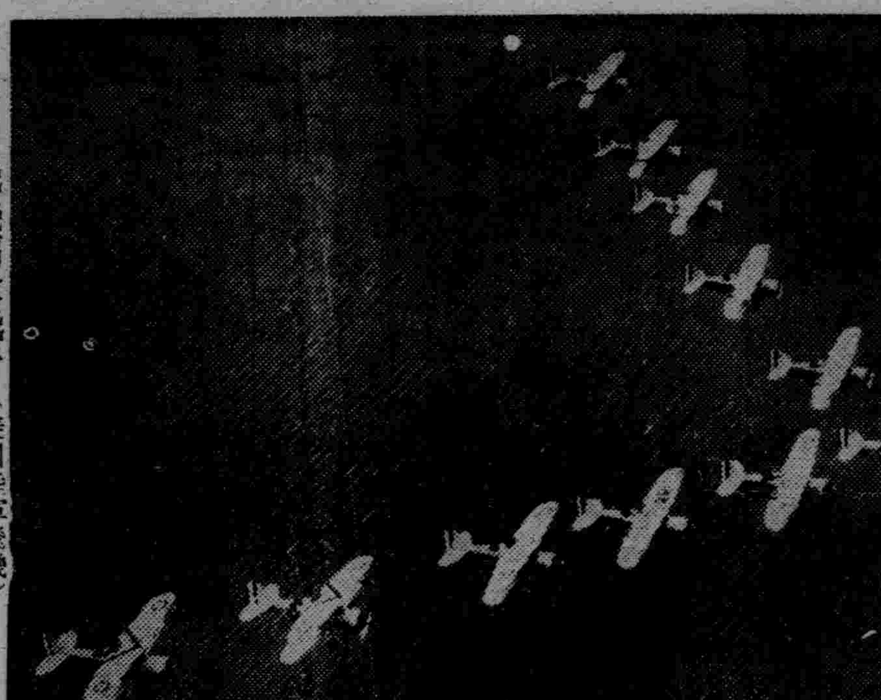
戰鬪飛機編隊飛行（美國陸軍飛機）

法院旁聽錄
孀婦無依再醮 因子與夫反目

蔡劉氏、瀋陽縣人、二十七歲、住大東關地壇關岳胡同六前夫李永豐、大同二年春病故、遺有男女孩各一、家無恆產、母子無依、劉氏因窮難守、乃于去歲舊歷七月十二日、再醮蔡國慶爲妻、言明子女二人、亦歸蔡家撫養、不意事後因所帶之子女衣食問題、致該夫婦屢起衝突、今春舊歷二月間、蔡國慶竟毆劉氏成傷、氏狀訴奉天區檢察廳、偵査起訴同級法院、結果判罰金二十元、執行在案、因此蔡竟拒絕同居、劉氏無奈、又狀訴奉天地方法院、請求同居、經審判官霍永修、開庭調解、（蔡國慶未到案、）茲將筆錄記下、

問（蔡劉氏）多大歲數、
答、二十七歲、
問、那縣人氏、
答、瀋陽縣人、
問、住什麼地方、
答、住大東關地壇關岳胡同六號、
問、蔡國慶、是你什麼人、
答、是我男人、
問、因什麼事請求調解呢、
答、爲同居、
問、因什麼請同居呢、
答、他不叫我回家、太[illegible]法子啦、
問、你是幾時過門呢、
答、去年舊歷七月十二日、過門哪、
問、你是孀居嗎、
答、是、
問、先夫幾時死的、
答、大同二年死的呀、
問、先夫、叫什麼名字、
答、叫李永豐、
問、先夫留幾個孩子、
答、二個、一男一女（蔡氏一手拉一個、）
問、大的幾歲啦、
答、大的男孩子八歲、二的女孩子五歲啦、
問、因什麼又不同居呢、
答、他就是看不上我這倆個孩子、嫌吃嫌穿的呀、
問、當初不是說明啦嗎、
答、說明啦、
問、李永豐、多大歲數啦、
答、三十六歲啦、
問、還有別的情形嗎、
答、常打我、去年把我打墜胎啦、
問、今年二月間、你還告過他傷害罪嗎、
答、是、
問、怎判的呢、
答、罰金二十元、
問、蔡國慶、他是作什麼的呀、
答、他是手藝棒子、
審判官宣諭、今天蔡國慶應來、調解不成立、發給調解書、正式起訴去、畫押下去吧、（閉庭）

運輸公司代理將廢

【哈爾濱】松黑運輸公司、現有代理店十三家、凡經該公司運輸之貨物必須變由代理店再轉本公司、貨主須受一層無謂之剝削、當此航運運費請求改正聲中、對於運送手續之簡易便利、自屬各方面所注目市商工科日本商工會議所、道裡外兩商會、協和會等各機關、有鑑於此、特於昨——十七日午後三時、假市署會議室、召開航運運費懇談會、以現存之十三家松黑運輸代理店之存廢及佣金問題爲議論中心、出席者有市署是立商工科長、協和會筑紫氏、省公署大件事務科松黑運輸公司大島營業課長、松黑運輸代理店、其他交易所、航政局、航業聯合局等各機關代表、及佳木斯代理店代表四名云、

下江回航船舶 迭次發見鴉片

【哈爾濱】近月以來由下江返哈之船舶、迭次發見鴉片密運犯、當局頗爲憤慨、計開江以來、僅一個月間、被檢舉之鴉片密運犯達十四件之多、取締官憲與航業聯合局間、爲期徹底掃除計、協議結果、今後對於犯人一經檢舉必嚴重處分決不寬貸、諒今後一般密運鴉片者、必可減跡矣云、

閔署長因病作故

【大民屯】警察署長閔寶書氏、前染肺病、在奉調治月餘醫藥無效、竟於月之十四日逝世、現在該署、一切警政、刻奉警務局電令、着由司法系巡官邢富德、暫行代理、署長之缺、究屬誰氏、正在物色中云、

發王道政治體系

【西安】縣當局以吾國建國精神、即爲王道政治、所有士農工商、對於王道政治之眞髓應澈底瞭解、近特購得新京大同學院出版之王道政治體系、一百七十八本、飭內務局長楊世英分發縣境六十四村所、各高初村立等學校、每處一本裨學子以及農民、均使澈底明瞭王道政治云、

東京歌劇團着齊

【龍江】側聞友邦東京少女歌劇團、約五十員名、於月之十八日、由北安鎭搭乘八零六次列車、於當日着齊視察、翌十九日復換乘開往昂昂溪之五五八次列車、轉搭洮滿線列車赴博克圖視察一切云、

普及防空 電影班赴各縣

【哈爾濱】濱江省公署、鑑於本年七月下旬舉行之全滿防空大演習、已迫於眉睫、爲謀縣地方民衆對於防空思想之徹底普及、及使防護團之團結力強化起見、於軍部後援之下組成電影班向各縣派遣、一行業於十七日午後三時二十分發列車由哈出發、向呼蘭綏化海倫一面坡亞布洛尼珠河阿城双城等各縣分別開催電影大會、所携電片共計十三卷、

一、吉林防空演習（二卷）
二、防空氣球（五卷）
三、國都之防空（三卷）
四、要地之防空（二卷）
五、哈市防空演習（一卷）

第二次防空講演

【遼陽】本縣第一回防空講演、於第一民立初中學校禮堂舉行、但此回出席者、均城內各區區長、及甲牌長等、茲又於本月十六日午後四時、仍在民一校之禮堂再舉行第二次防空講演、凡縣公署及所屬職員以及城內各校職教員市民、均一律出席、約在千名以上、幾有人滿之患、至九時始散、縣當局之講演者、楊縣長濱田參事官毛警務局長、坂井首席指導官、官下副參事官、董街長等、其要旨均不外防空與國民之自覺云、

特產輸出懇談會

【哈爾濱】特產穀類之國營輸出檢查制度之設定、將於新穀上市同時實施、現正銳意準備中、七月上旬該法案當可正式公佈、對其成行、全國各地關係業者、莫不注目、市公署商工科鑑於該制度設定之重要性、於該法令頒布前、定於本月下旬、召集在哈特產關係政府側實業部、大連特產關係者、輸出業者等、開催關於穀物國營輸出檢查制度實施大懇談會云云、

指導員積勞病故

【梨樹】縣公署內務局產業指導員中村正夫氏、自到梨以來、建樹甚多、當局倚重方殷、不圖該氏積痒致疾、當赴四平滿鐵病院療治多日、卒以疾重難醫、竟於十五日午後七時逝世、翌日早五時、隆重舉行安葬式、縣內官紳、感於該員生前、對於本縣產業設施、不遺餘力、以致積勞病故、無不惋惜悲愴、聞定於十七日午後一時舉行告別式時、縣署科員以上官佐、及紳商各界均行參加奠別、以示追悼云、

三視察團員確定

【海倫】普及農村教育、乃國策上建設途徑之第一步驟、濱江省教育會、爲促進農村教育之發展、組織日本內地及朝鮮農村南滿沿綫三大視察團、出發日本定於九月初旬、其餘則爲六月中、已先期令行所屬各縣旗選送出席名簿、再由省方每團約以十數名遴選之、本縣今已接到省方選定命令、出席日本內地者、爲學務股長王啓德、出席南滿沿綫者、爲高小校長鄭煥章、教員尤世傑、出席朝鮮者、爲禮教股長馮尙德、初中農業教員張紳章、此團並已確定六月廿四日出發云、

點驗特別自衛團

【西安】縣境治安確立、地方甚爲平靖、惟二六七八五等區、或接連東豐縣之蛤螞塘、或與伊通縣英城子毘連、刻屆青紗障起、縣當局爲預防小醜跳梁計、各區均採用特別自衛團以資補助警察、關縣長大泉首席指導官於月之十七日起、分往二八等區先行點驗自衛團員、並行自衛團結成式、以衛護地方云、

洋車被竊淸查緝

【營口】阜有門警察官吏派出所管內德源樓東街門牌十五號住戶李明香、素以拉車一家數口爲生、不料於月之十日夜間其院內停放之洋車、（號碼七八二）竟被賊人竊去、該車夫李某至天明見洋車無蹤、甚爲焦急、查找無着、遂即報告該管警所、請予查緝云、

天下一品
萬
日本國之一年間醬油釀造額四百萬石
本工場是日本最大工場釀造最優醬油
本工場一年間醬油釀造額六拾萬石
萬字老牌醬油
資本金參千萬圓
野田醬油股份有限公司
奉天西區南一路十八番地 電話（三）七八八九、（三）七八八八 振替奉天二九〇四

贈
〇精 早〇 白濁 白帶 調經 種子
自療全書
本書共十餘萬言分裝兩厚冊內容有男子遺精早洩自療法有求孕種子的良方秘術有白濁白帶根治及不能斷根的理由理論眞確名貴實驗原方由中央衞生署檢定上海市國醫公會證明倘身罹疾患者欲索可剪報附寄書回郵五分（滿郵代用）函上海法租界安納金路榮生里即奉贈（盛京）
蔣種玉堂啓

博愛醫院
院長 医学博士 孟天成
副院長 医師 日沖飛那
產院新設 電話③一六六六 ③二六六六 ③三六六六
大連市小崗子宏濟街
本院電話（三）一六六六（三）二六六六（三）三六六六
外科（內臟 肛門 整形） 內科 小兒科 眼科 齒科 花柳 皮膚 耳鼻咽喉科 X光線科
新館（本院西鄰）電話（三）二八〇九
產科婦人科 主任 女醫師 日沖飛那 女醫師 中村二字 女醫師 稻垣雅子
產婆 樋口佐和 坂元カヤノ 德山ノシ 濱田昌惠 野田鶴子 竹信キヌヱ
分院（正內奧町）電話（二）八五一〇

中國銀行股東公鑒本行二十五年份股息官股五釐商股七釐定於四月十五日開始照付住居上海股東請向本行信託部或各辦事處居住外埠股東請向本行所屬各分支行辦事處各持憑舊股票所附息摺或持憑新股票向各該處洽取可也
中國銀行啓

第廿一回新學期生 招募學生
邇來新興滿洲帝國、益見進展、隨之、簿記知識之必要、愈益切實、故不通簿記者、處世就職、決無成功之望、本校乃滿洲國資格最老之簿記、會計學專門學校也、畢業學生、已達三百人、現咸就職於銀行、公司商店、有志者幸勿失此良機！
（就職之捷徑）
滿洲高簿
一、招收額數 八十名
一、開學日期 七月十日
一、卒業期限 本科六個月速成科三個月
一、教授科目 一、簿記學原理 一、商業簿記 一、會社簿記 一、銀行簿記 一、工業簿記 一、官廳簿記 一、鐵道簿記 一、商事要項 一、商法
遠道學生設有完備宿舍日語免費教授担任教師、均係專門學者、有自信的日滿兩語、從事教授、年齡不拘指導懇切教授盡責畢業後並介紹職業備有簡章函索郵票貳分即寄
奉天商埠地大西邊門外南二經路
滿洲高等簿記學校

東京 尾澤監製
全治水
皮膚病第一靈藥
本堂監製馳名頑癬藥全治水。是弊舖獨特之秘方。他家不備之聖藥也。專治乾癬濕癬。陰囊濕疹。蛇皮魚鱗癬瘡膿疱等一切頑癬。疥癬及白斑風諸症此藥塗擦不過五六次而全治。雖多年惡癬亦能斷根。無論男婦老幼百試百驗。靈妙神奇。此藥專治以殺黴消毒爲主。癒癸効神速。試頑癬第一之靈藥。前代未曾有之仙方也。
全治水藥價、二角、三角、五角、一圓、二圓、
各埠著名藥房均有代售
購藥時請指明尾澤全治水本堂製藥調劑及商標記號等流行於新京東京市神田區神保町三丁目四（九段下大通）
總批發處 合名會社 尾澤商店

美神丸
赤白帶 婦人病
自宅秘密醫治婦人病法
醫治他人勿知道苦惱之婦人病。美神丸實其理想之良藥。故人皆愛用之。本藥爲小型藥球。其藥力能殺病原菌排毒。達到子宮卵巢深處之作用。故使用本藥。雖門外漢亦可在自宅行專門的一治療。使用頗便。每週間僅需一次手續。使用藥中。並不妨工作。入浴。用功。月經。夫婦生活。故用藥時。外人莫能知也。處女及主婦們。咸爲之感謝不置。是以赤白帶下。月經不調。月經痛。小腹內股牽痛。發冷。夫婦生活不滿。未生兒女之婦人。請即用美神丸爲荷。
在家即可買到本藥
每日五分之低廉藥價。五週包一圓八角。十週包三圓。病院用六十週十五圓。亦可零售。急用者。請用門外漢代金辦法定購便可急寄不誤。請即用明信片記明幾週包郵局。
請以明信片記明書。京時報看見此廣告。可將美神丸一週包兒女及夫婦圓滿秘訣有療法。婦人病絕對治不愧等說明書奉送
免費奉送
本舖 大阪市東區南久寶寺町堺筋 宮內善進堂
振替大阪五七番 日本實藥支店
代理店 井上誠昌堂

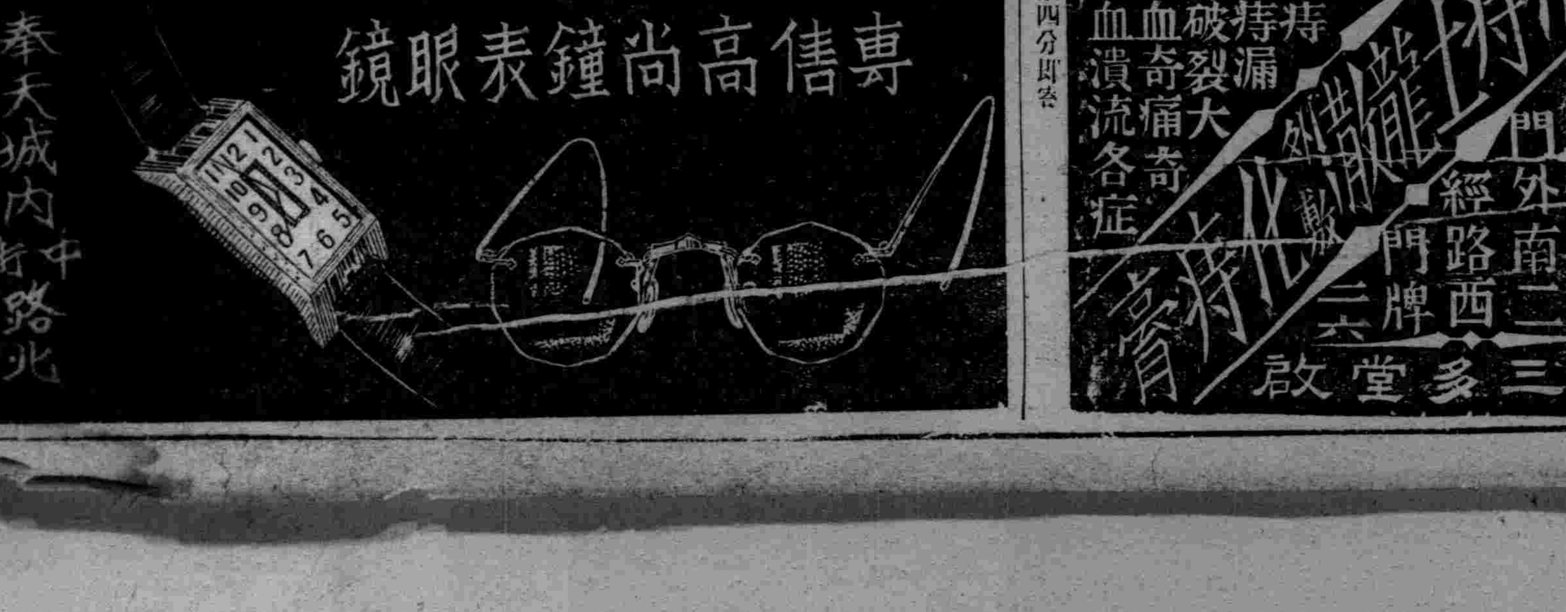
青年表行
專售高尚鐘表眼鏡
奉天城內中街路北

官准 立案
痔瘡藥
化痔靈丹（內服）（外敷）化痔膏
主治各種痔瘡及痔漏肛門破裂大便走血奇痛奇癢濃血潰流各症
奉天大西邊門外南二經路西門牌三六
張三多堂啓
函索傳說明付郵票四分即寄

歐美生乳藥

育兒缺乳可購歐美生乳藥服後乳汁湧湧而來、定增數倍之多、哺之有餘、誠謂下乳之良藥也
注意飛艇商標爲記 謹防假冒
總發行所奉天鼓樓南歐美藥房西號
各埠均有代售
營口元興川 恒仁玉豐和 山城鎭永和盛 松樹驛永泰長 開原德祥厚 四平街天德堂 吉林中西藥房 營口中西藥房 新民大德藥房 錦州仁濟藥房
定價每瓶一元二角 每打十二元 郵費每瓶加三角

經濟與產業

滿鐵定期股東總會
十一年度之業績
實質的純益呈示最高記錄

松岡總裁之演說（續）

▲滿洲國諸情勢

於此機會、就滿洲國諸情勢、簡單略述之、先觀國際關係、滿德通商協定之成立、經濟使節之來訪等列國之對滿洲國態度、近來著呈改善、內政方面、掃匪之徹底、著高治安之度、諸法令諸制度之整備、俱與通貨之安定、政治財政之各般、治績可睹、我國治外法權之撤廢、斷行附屬地行政權之移讓、洵爲當然之事實、次觀一般經濟事情、昨年中之外國貿易額 達十二億九千餘萬圓、比一昨年爲二億六千餘萬圓、即爲二七%增加、內日本之貿易額佔六成三分、又生產方面農業鑛業及製造工業呈順調的發展、此等既設產業之擴充及煤炭液化、鋁、曹達、紙漿、其他新興工業之計畫呈簇出、前途洋洋、次報告昭和十一年度營業狀態之概要、本年度總收入爲二億九千九百四萬圓、總支出爲二億四千八百八十七萬圓、差引利益金達五十七萬圓、比前年度總收入爲三百十一萬圓之減收、一方總支出呈三百六十六萬圓之支出減少、結局爲差引五十五萬圓之純益增加、觀十一年度營業收支、事業別內容比損益計算書記載爲全一、今就其主要者說述如左、

▲鐵道業收入

鐵道業收入達一億三千三百四十八萬圓、對之支出四千八百十八萬圓、差引爲八千五百三十萬圓之利益、而鐵道收入之主要者、客車收入二千二百三十萬圓、貨車收入一億三百十七萬圓、其他食堂車、倉庫收入等、又支出之主要者列車運轉關係費用千二百六十九萬圓、運輸關係費用八百三十四萬圓、車輛及線路等之施設補修費千四百二十三萬圓、其他爲食堂車及鐵道總係費等、次港灣業之收入千五百二十二萬圓、對之支出千二十五萬圓、差引爲四百九十七萬圓利益、

▲鑛業收入

次鑛業收入八千七百九十四萬圓、對之支出爲七千五百六十九萬圓、差引爲千二百二十五萬圓之利益、而鑛業收入之主要者爲撫順煤、及其他煤收入、放賣九百七十七萬噸、其放賣金額爲八千三百六十三萬圓、其他硫安等之各種商品之收入達四百三十一萬圓、又支出之主要者、撫順煤其他之煤原價費二千七百四十六萬圓、煤運費諸經費等達四千三百五十七萬圓、硫安其他之雜品原價及運費諸費用達三百八十三萬圓、次製油業之收入七百九十五萬圓、對之支出爲七百三十五萬圓、差引爲九十二萬圓之利益、地方經費收入九百四十七萬圓、又支出二千四百六十萬圓、差引爲千五百十三萬圓之支出超過、而主要者、教育、衛生、土木等之附屬行政經費、並各種試驗研究等、

▲總務關係

總務關係之收入爲千百二十九萬圓、支出爲二千百八十八萬圓、差引爲千五十八萬圓之損失、該金額係會社總體的費用、利益收入三千百四十八萬圓、又支出四千三百七十五萬圓、差引爲千二百二十七萬圓之損失、資產償却及除却費、達總額二千六百九十七萬圓、中損益勘定之負担爲千五百四十萬圓

▲十一年度之事業

次就十一年度事業費之大要說明、十一年度事業費認可豫算額四千九百六十五萬圓十年度超越豫算額千五百八十三萬圓、追加豫算額四百七十一萬圓、合計事業費預算總額七千十九萬圓中、支出爲五千百七十四萬圓、再說述滿洲國委託之鐵道建設之概要工事現爲着着進步、昭和十一年度中完工、委託經營正式營業開始者、錦承綫中之平泉承德間、圖佳綫中之牡丹江林口間、白溫綫中之索倫南興安間、平梅綫之四平街西安間虎林綫之林口密山間之五綫、達共計五百九十二粁、其他虎林綫中之密山、虎林間、圖佳綫中之林口佳木斯間、新義綫中之新立屯海州間、梅輯綫中之梅河口柳河間等均呈竣工、已係假營業中、不遠委託其經營、

▲十二年度事業計畫

次述就昭和十二年度事業計畫之概要、當社隨滿洲國之發展及時勢之進運、愼重審議之結果、繼續事業費四千四百萬圓、建設改良補充費其他二千四百餘萬圓、共計六千五百餘萬圓之事業費豫算爲計上、其主要者、鐵道方面綫路及驛月台之改修及增設工事並各種車輛之新造、港灣方面、大連魚港之築造、羅津埠頭構內埋立兩港天掘之併合工事、撫順發掘之諸設施、古城子、揚柏堡電所增設、其他製油工場之增築、煤液化工場之新設、於地方施設學校、醫院、市街、設備等、右事業費以外、滿洲國鐵道既設線改良費等、豫定約一億五百萬圓之支出、其他對關係會社之投資、豫定額達四六百萬圓、以上說述者、均隨社業發達爲必要不可決、其財源要多額之新資金調達、後刻爲諸案附議社債募集之件、希望股東各位之御承認、

▲會社職制之變更

再說特於此機會致報告、去年十月一日改會社之職制、從來之鐵道部、鐵路總局、建設局、並北鮮鐵道管理局之鐵道部門諸機關、悉在奉天新設鐵道總局、以實現鐵道運輸之一元化同時關於計畫部經濟調查會等產業關係者、一括新設產業部、又分離商事部、設立獨立之日滿商事株式會社、又今春四月斷行二千七百餘名之人員整理、企圖人事之刷新、次京之諸般業務之實情、從來分地散在之各機關、集合整備新前述之職制改正之際、鑑于新設新京事務局、而更認新京支社改組之必要、今次提案定款之改正、又於此機會、股東之名義變更股東名簿及社債原簿之保管等處理上必要之二三之點、同時提案定款改正、

▲委託經營鐵道之業績

臨終、就委託經營鐵道之業績述一言、對鐵道之業績向上平素以萬全之注意、然隨北鮮諸港與北部及東部滿洲之交通整備、國綫並北鮮鐵道之業態、幸漸次呈示好成績、此趨勢因滿洲國產業五個年計畫之進行與治安之回復、益益呈進展、而新綫之建設、對資源開發有大任務、共餘澤當然向鐵道呈集中、股東各位明察此點、希望後援、（完）

滿洲中銀東京支行開設
日滿金融上劃期

關滿洲中央銀行東京支行開設、日大藏省已承認其必要性、以謀日滿金融匯兌之圓滑進展及日滿匯制確立上爲注重之點東京內滿洲國資金之準備等、日滿關係益加緊密、關右田中理財司長說、洲股亦爲然、中銀之東京支行開設、爲當然的要求、

滿日產業五年計劃
日本側亦期實現

【新京】財政部田中理財司長帶第二期產業資金計畫及中銀東京支店開設問題之要務渡日中、于十九日乘日滿連絡飛機回任、就日滿經濟事情、說明如次、

日本內地亦涵滿日之產業五年計畫、於閣議爲決定、從來由滿洲國側希望主張之諸事項、漸達實現之域、而就必要資本以日滿一帶考慮國際收支、又滿鐵資金之現地調辦、雖不決定、日本之起債市場、並日本內地社債等、悉爲重視、滿洲股亦爲然、中銀之東京支行開設、爲當然的要求、

朝鮮紡織 決倍額增資

【東京十九日發】朝鮮紡織（資本金五百萬圓全額交付）今次股本、改爲一千萬圓、則增資倍額、而該資金充營口紡織公司設備擴張（三萬錘）資金之一部、

奉天省工商界對策（1）
奉天省全省商會聯合會調查

奉天省全省商會聯合會、康德四年度春季常會、自六月二十一日午前十時開催於奉天市商會議室、『奉天省內工商業現狀打開及金融問題』之主要案爲中心、討議重要項目、內中奉天省內工商業振興意見書如左、

●●●對於奉天省內之工商業現狀及對策簡單說明之●●●

先就商業言之、

農村之購買力、尙未恢復、從而一般之交易如穀類、麵粉、油、雜貨等之必需品、雖有相當之需要、而綢緞裝飾品等之奢侈品類、仍爲極端澁滯之狀態、玆將商家戶數對比如左（商會所在地）、

康德二年度	一九、四二六
康德三年度	一三、七四四
增減	減五、六八二

依右列數字觀之、省下商業之不振之一般得以窺知矣、

其次就工業言之、

在來土着工業尙未脫家內工業之領域、其進步甚爲遲遲、因金融之梗塞、對農村購買力之減退、並日本側新興工業之勃興、及日本製品之進出等、致滿洲一般現在未來工業漸呈悲境、

玆將工場數對比如左（商會所在地）

康德二年度	八、二〇八
康德三年度	八、三六六
增減	增一五八

在數字上觀之、依工場之增加雖有漸次回復向上之感、但依工場之資本之移動觀之、不過大資本倒產變爲小資本、開設之現象無視其趨勢、總括的依然爲沈滯之狀態、此等商業不振之原因、雖有種種之探究、其主因實爲商工金融之梗塞、

現存之金融機關、爲保持其營業之穩固性、故關於借貸事項異常加之注意、非係有不動產及稍有資力者外、其他毫無融通之可能、中小商工業者乃不能蒙此利益祇得出以重利借款或以商品、爲抵押借款等等之無理融資辦法、以致營業不振陷於窘境者大有層出不已之勢、於是爲謀振興注以全力樹立種種之對策、其中業經實行者迨已不尠、

玆舉其已實行之主要事項如左、

（一）關於商工金融合作社設置之件、

對於中小商工業者之金融機關及主要都市之商工金融合作社等、均應有設立之必要、故奉天市公署已早有計畫、目下正與財政部交涉中、想不久即可實現矣、

（2）關於赴日商工觀察團之件

爲促進商工業之振興、網羅省內商工業者、組織赴日商工視察團、於康德三、四兩年繼續支給相當之補助使之視察、日本內地俾資國內產業之開發、日滿貿易之伸張及技術之改良等等、

（3）關於商會調整之件

關於商會之整備改良已樹立、有具體案將欲實行、適置治外法權之徹廢關聯、於日本方面商工會議所之處置問題、於是一時成爲懸案矣、自康德三年七月以來伴同街村制之實施、則地方縣及鎮商會之整頓、尤呈緊急、

（一）行政事務移管於街村商會事業、只限於關係商工業助長事項、

（二）不能編入街內之地方商會、以及商工業發達無望之街、商會解散之、

（三）商民負擔之減輕、

（四）以商工業之改良爲商會事業之重點、促進其積極的活動並且爲指導監督之便利、計由市縣行預算之查定及事業之監督、基如此之方針、以爲商會之調整、

（4）關於同業公會整備之件

現有之同業公會、係省下一市二十八縣、計有二百零九處但此等公會之活動狀況極爲遲鈍現在空懸招牌者居多、省方有鑑及此責令市縣爲之整備、進而謀同業者之福利矯正、其惡弊提起固有之精神、加以積極的指導、

（5）關於整備市場之件

自奉天市之中央批發市場、起始以至於各縣縣營小賣市場之設置、均在計畫之中、此後對之當適宜指導、務使其急速設立、

（6）關於各種工業懇談會開催之件

招集不振至極之織布工業、染色工業以及未來之各種工業之各同業者關於關稅日本品之摩擦、及經營狀況等問題、詳細聽取其意見用資、考究打開之策、

與協和會協力對於各種工業者之公會、作巡廻懇談會、考究其苦境倘於現地有解決、可能者則即時想解決方法、

（7）關於柞蠶絲廠改善之件

關於柞蠶增產及改良、並柞蠶絲之檢查、統制按中央之施設、指導大致已達所期目的、然未見何等之進展、如欲使絲量之增產及品質之向上、非先講繰絲法之改良及絲廠之改良尙繰絲法之改良不爲功、所以繰絲法之改良一事、尤爲目下之急務、玆擬樹立具體的計畫、與實業部折衝、想不久即可實現矣、

奉天工業展
已開始出品物搬入

自二十三日五日間奉天公會堂開催之第三次奉天工業展覽會、自二十一日已開始出品搬入、今年出品工場八十三工場、期待活況、

林口附近之牧場
緬羊大增殖計畫

【東京十九日】日滿緬羊協會、順應滿洲國產業五年計畫、企圖劃期的緬羊改良增殖計畫、今後二十五年內增殖緬羊千五百頭、已在三江省林口附近收買二千町步之牧場、又由澳大利收買三千頭緬羊、以送附向全地、同時由北海道及東北購入五百頭之緬羊、由本年開始增殖、

穀物國檢案
開委員會研討辦法

【大連】大連重要物產取引人組合、大連油房聯合會、滿洲重要物產組合之大連特產關係三團體、自十日以來開委員會協商國營檢查問題、結果、以爲對左開各案、有決定當業者態度之必要、近將整理各方意見、對關係當局提出陳情書、

一、●大豆規格問題●

國營檢查規格、雖爲一定不變、然由滿洲農產物生產狀態複雜之現狀觀之、檢查規格一定不變者、時期尙早、莫若在未實現經滿洲國指導、生產品改善進步前、仍照舊按每年生產品、附以規格者、庶可適應交易之實際情勢、且水豆發生時亦然、

二、●取引所受渡標準物件之決定●

因國營檢查品與混保品保管出庫之條件不同、故取引所現行受渡標準物件、在穀類檢查是否爲規格品或混合保管品者、關於變更規定、有愼重加以考慮之必要、

三、●可否刪除檢查規格中五等●

五等品、與出口大豆品質向上之目的相背馳、

四、●因新穀上市初期、多含水分、對於此種不合格品、亦須加以檢討、●

查新穀上市初期、多含水分故當國營檢查實施之時、不合格者必多、恐於新穀上市期出口上發生一大影響、故每年九十月間上市品、除運往日本者外、應免水分檢查、可研討辦法、使其出口、

五、●對於油坊原料大豆、可研究辦法、無須出口檢查、●

六、●國營檢查時期●

因國營檢查規格與現行混保規格不同、如在本年十一月一日實施國營檢查時、而在十月前之受渡物件、是否爲經過國營檢查之混合保管品者、有決定之必要、

七、●國營檢查不合格品●

禁固應止出口、然在國營檢查實施前而經混保檢查合格者、可無須國營檢查、而使出口、應研討此種過渡的辦法、

滿洲國側商工業者
設立奉天貿易組合

奉天市公署爲在奉滿洲國側商工業者不兒打開之起見、企圖奉天貿易組合之設立、市商會、附屬地商務會、滿鐵地方事務所、其他關係各機關、當局現着着準備中、全組合以滿人有力商工業者悉參加之期、日滿經濟機構之確立並日滿貿易之健全的發達、

圖佳綫之本營業
墨爾根綫亦本營業

假營業中之圖佳綫林口佳木斯間及寧墨綫訥河、墨爾根間諸般之工事全呈完了、愈愈自七月一日經鐵道總局之手開始本營業、本日發表左記趣旨、

鐵道總局發表、自昭和十二年七月一日圖佳綫林口佳木斯間及寧墨綫訥河墨爾根間、鐵道之旅客手荷物及貨物之運輸營業、決定開始、

協和紡織股份公司
決鐵西工場設立

大日本紡績株式會社今次企圖滿洲進出、着着進準備工作、愈愈以資本金五百萬圓在奉天鐵西設立協和紡織股份有限公司、近得當局之認可、開始工事、該公司之事業爲綿絲紡績、綿織布製造業、生產能力爲五萬二千捆布綿六十萬反、

五月中之關東州貿易

【大連十九日發】關東州調查課發表昭和十二年五月中依海路關東州貿易概況如次

（單位千圓）

輸出	四三八〇六	
輸入	五七一四九	
輸入超	一三三四三	
比前月		
輸出	六三四四	（一成六分九厘增）
輸入	四〇三〇	（七分六厘增）
比前年同月		
輸出	一〇一一七	（三成增）
輸入	六一五三	（一成二分一厘增）

再說一月以降之累計如左

輸出	二一八四六九	
輸入	二五四八六九	
輸入超過	三六四〇〇	
比前年同期		
輸出	八一二八	（四厘增）
輸入	四一六〇三	（一成九分五厘增）

中外滙兌

美外匯兌	四弗九三仙九〇分
美日匯兌	二八弗七八仙
日美匯	買二八弗一六分二　賣二八弗　四分三
美國上海匯	二九弗八五仙
上海東匯	買一〇三圓八分三　賣一〇三圓八分五
上海美匯	買二九弗四分三　賣二九弗六分三
上海匯英	買一先二片三二分一五　賣一先二片二分一

光陸 CAPITOL THEATRE

藝華影業公司全體男女職演員一齊出馬串演

滿園春色

同時加演　五彩畫漫　有聲新聞

十九日 二十日 廿一日

主演　袁美雲　徐琴芳　朱秋痕　周璇　路明　王引　王乃東　馬陋芬　關宏達　梁篤生

全部有聲對白歌唱大傑作！

天光電影院 TIEN KWANG CINEMA　大西關大街　電話②三二七八

本院滿佈新式電扇冷風習習

廿一日・廿二日・廿三日・廿四日開映

聯美影片公司權威鉅製!!!

雷門梅賽・馬格麗斯谷　領銜二萬餘名演員大傑作

數百年後的世界歷歷在目

未來世界

機械動以百萬！攝製歷時三年！

地球…月球 來往通行！消息互通！

同時開映

聯華巨片　陳燕燕主演

哀感頑艷　寒江落雁　絕倫鉅作

循環開映　普通日 午後一時起　休假日 午前十時半起　均至晚十時半止

每日由一點至五點樓上下一律…一角五分軍警學生一律一角　五點至十點半樓上三角樓下二角軍警學生半價

東安電影院　電話2.3542

明星公司出品有聲鉅片

劫後桃花

▲主演▼胡蝶　高占非

同時加演　滑稽漫畫　有聲新聞

百日咳用　小兒咳嗽用　甜美易服　糖蜜製藥

著名藥房均有經售　希望試藥者請裝入三分郵票五張函索可也！

大阪市北區中崎町　祇園製藥所

橫濱正金銀行

資本金（實收）日金壹萬萬圓　公積金　壹萬三千二百六十五萬圓

營業目　一、金票、鈔票、國幣各種存款　二、國外匯兌　三、貼現、抵押收款　其他一切銀行業務

本行及各分支行　橫濱（總行）東京、名古屋、大阪、神戶、長崎、門司、滿洲國 大連（關東州）新京、營口、哈爾濱、中華民國 上海、漢口、青島、天津、北平、廣東、其他世界各地、

奉天支店地址、附屬地大廣場　電話二・二六三五　二・二六三六

小西關分店　小西關大什字街路南、第二九號

代理店

新京泰和祥○吉林三益堂○奉天恆濟堂○哈爾濱道外好生堂道裡世一堂○江省世界藥房○三江省德慶宏○延吉全泰恆○錦州仁濟藥房○黑河寶興隆○熱河全富興○營口洪春堂○安東東益增遠○蓋平洪春堂○遼陽義和堂○海城和發福○大石橋長生堂衛生復○瓦房店儒昶藥房○熊岳新太興○鳳凰城振豐泉○撫順廣生堂信仁堂○雙城華昌藥房○四平街道東三馬路天德堂○公主嶺三合德義和順○昌圖德泰玉○開原驛義和堂○西豐積盛興○西安積盛壽○東豐萬育堂○朝陽鎮義和堂○海龍和發新○磐石天益長○下九台世益昌樺皮廠新來春○五常新亞商店○新民世一堂○溝霽子廣生堂○綏中東和堂○興城增壽堂○山海關豫復新○秦皇島永利堂○昌黎福益慶○灤州萬慶豐○唐山中德藥房○鹽台萬和堂○通遼德慶會○遼源廣生堂○呼蘭文閣藥房○綏化德合鮮○

550

若素

去病益壽
整腸補血

對於慢性衰弱症的賦活細胞療法

應症投藥法罔効之時

凡患慢性胃腸病、肺結核、經久不癒而身體衰弱的人、或久患肺炎、腸傷寒、紅痢等傳染病而全身衰弱的人等已在陷於一種無力狀態、無論任何療法亦屬徒勞罔効莫由救濟、此乃醫家時常經驗之事也。

對於此項慢性衰弱症、應用最多的療法、有投給維他命及其他榮養素而補充榮養的必要、或投與消化劑而帮助腸胃機能等等的方法、然此類療法、往往有遍施無効的時候、此時醫家應試用最後的手段、即用黑菲菌劑「若素」之賦活細胞療法也。

微弱的機能得以活潑

所謂賦活細胞療法、乃以對於身體各器官組織細胞、賦與某種刺戟、使其機能已陷於休止中或衰頹中者清醒復活、而諸種疾病得以自然解消爲目的。黑菲菌劑中能賦活細胞的成分是何物、學者所說各樹旗幟未能一致、獨有一種「非特異性刺戟體」底成分、因黑菲菌劑之內服、被吸收於血液內、給養全身之細胞、而使病弱細胞即得更生活潑、是乃無可容疑、黑菲菌劑「若素」所以能超越應症投藥之域、廣爲各科治療所採用、尤對慢性衰弱症等全般的機能已陷無力狀態者奏効顯著者蓋由此故。」

對於結核衰弱的作用

黑菲菌、種類極爲繁多、惟就中具有賦活細胞作用的極爲稀罕、即以特殊的種類爲限。「若素」係以其特殊菌爲主劑而得的最高藥用黑菲菌劑。對於結核性衰弱之賦活細胞療法的効果、儘先現於榮養的增進。即有食慾振興、消化旺盛、大便調整之功。且因體內的蛋白質消耗受其抑制又見補充、故身體之消瘦自然停止、體量漸漸加多。一面促進抗病的力量、增加赤血球白血球的數目、而能阻止結核菌的繁殖、結果因毒素而起的諸種障碍——身熱、頭痛、疲勞、食慾不振等症無形消除、而其他自覺症狀減輕、終始患者完全恢復舊日的健康。

對於便秘與下痢的作用

對於慢性胃腸病、利用「若素」的賦活細胞療法、因本藥對於便秘與下痢各有別個的作用、故可出現饒有興味的實例、可以證明。查便秘與下痢、係症狀相反對的疾病、故如由應症投藥法則對便秘與下痢應投全然別個的藥劑。然「若素」的作用極爲靈妙、對於便秘則乃爲連用絕無副作用的利導藥、對於急性慢性胃腸加答兒則能鎭定腸管的炎症、除去過敏症、恢復消化力、而救下痢使得正常便了。

此不外乎「若素」爲賦活細胞劑、對於病弱細胞賦予活力、使之發揮本來的機能而已。他如對於胃酸過多症、胃弱、胃潰瘍等胃細胞的慢性底變態、或衰弱、均有偉効的理由蓋亦在此。」

這好運究歸誰手？

頭彩・奉贈三十圓的商品券！

瓶瓶附有抽籤券可獲彩品
無一落空的『若素』大特賣

增進健康上和救治疾病上、維他命乙種是最緊要的榮養素、『若素』裡頭自初含有不少的維他命乙、然這回把那含量更加一倍、所以『若素』的効力比以前顯著增進、令人感到藥質有所改變、臨牀界和一般家庭莫不同聲讚美、——敝會決定值此『若素』倍加維他命乙量成功的機會、實行左記贈彩大特賣、至希各界踴躍參加是荷

優待大特賣期間

自六月一日起

『若素』每惠購一瓶、奉送『抽籤券』一張和『若素』手帳一冊、絕不遺落、倘如無之、請向各該藥房索取爲荷、

當籤號碼的揭曉

當籤號碼定於康德四年十二月間、在滿洲國內數種報紙上同時發表、對照之後、您所存的抽籤券號碼如在此內而當籤的時候、請把尊姓名和住址明記於抽籤券上郵至左列地址

奉天市信濃町十七番地
株式會社若素總發售處榮養與育兒之會
滿洲出張所

彩品掉換期間

康德四年十二月一日起
至十二月末日止

「若素」絕無代用藥！

原來、名藥之旁、類藥叢生、勢所難免、「若素」何獨不然、最近世間有諸種類藥繁多、藥房之中、亦有聲稱藥効無異「若素」、勸容代用、以謀市利者、爲數不少、雖然、於「若素」絕對不能有可以代用之類藥、蓋「若素」係由數百種黑菲菌中選用醫藥價値最高之一種、經特殊完美之設備、依專賣特許之方法製成、而其藥効有獨到之特徵、不言可知、則雖有市井所謂類似藥、作如何之宣傳、亦不値識者一噱也、倘希賜購諸位、不爲此輩所欺則幸甚矣。

藥價低廉

粉末三十日量
片劑三百片裝
日金一元六角

三百片裝者、可爲大人之約廿五日量、十歲前後之約四十日量、五歲前後之約五十日量、三歲前後之約六十日量。

日本東京市芝公園・振替口座東京一七〇〇番
若素總發售處・榮養與育兒之會